



ESTADO DO CEARÁ  
PREFEITURA DE ALTO SANTO  
SECRETARIA DE INFRAESTRUTURA, OBRAS E URBANISMO  
PROCESSO Nº 03.01-001/2020  
TOMADA DE PREÇOS Nº 003/2020-TP

**OBRAS**

**PARTICIPAÇÃO AMPLA DE INTERESSADOS**

**EDITAL**

**PREÂMBULO**

O Município de **ALTO SANTO**, Estado do **CEARÁ**, por intermédio da **SECRETARIA DE INFRAESTRUTURA, OBRAS E URBANISMO**, mediante a Comissão Permanente de Licitação, designada pela Portaria nº **118/2019**, de **31/12/2019**, torna público para conhecimento dos interessados que, na data, horário e local indicados, fará realizar licitação na modalidade **TOMADA DE PREÇOS**, do tipo **MENOR PREÇO**, representado pelo **MENOR PREÇO GLOBAL**, conforme as condições estabelecidas neste Edital e seus anexos, observando as disposições da Lei 8.666, de 21 de junho de 1993, Lei Complementar 123, de 14 de dezembro de 2006, Decreto Federal 8.538/2015.

**1. OBJETO**

**1.1.** A presente licitação tem por objeto a escolha da proposta mais vantajosa para Contratação de empresa especializada no ramo de engenharia, para execução, mediante regime de empreitada por preço global, de obra de construção de pavimentação em paralelepípedo das Ruas Capitão Vitaliano, Maria Oliveira Reis e Rua Marinete Avelino Costa, no Bairro Dom Pompeu, na cidade de Alto Santo, Estado do Ceará, conforme especificações constantes no Anexo I - Projeto Básico, que é parte integrante deste Edital.

**2. HORÁRIO, DATA E LOCAL PARA A ENTREGA DOS ENVELOPES CONTENDO A DOCUMENTAÇÃO, PROPOSTAS E DECLARAÇÕES COMPLEMENTARES**

**2.1.** Até às 9:00 AM, do dia 31/03/2020, na Sala da Comissão Permanente de Licitação, situada à Rua Coronel Simplicio Bezerra, 198, Centro, Alto Santo-CE, CEP 62.970-000 para entrega dos Envelopes n.º 01, com os documentos de habilitação, e n.º 02, com a proposta, além das declarações complementares.

**3. HORÁRIO, DATA E LOCAL PARA INÍCIO DA SESSÃO PÚBLICA**

**3.1.** Após as 9:00 AM, do dia 31/03/2020, na Sala da Comissão Permanente de Licitação, situada à Rua Coronel Simplicio Bezerra, 198, Centro, Alto Santo-CE, CEP 62.970-000, terá início a sessão, prosseguindo-se com o credenciamento dos participantes e a abertura dos envelopes contendo a documentação de habilitação.

**3.2.** Os conjuntos de documentos relativos à habilitação e à proposta de preços deverão ser entregues separadamente, em envelopes fechados e lacrados, rubricados no fecho e identificados com o nome do licitante e contendo em suas partes externas e frontais, em caracteres destacados, os seguintes dizeres:

<p><b>ENVELOPE Nº 01</b> <b>DOCUMENTOS DE HABILITAÇÃO</b> <b>TOMADA DE PREÇOS Nº 003/2020-TP</b> <b>(RAZÃO SOCIAL DO PROPONENTE)</b> <b>(CNPJ)</b></p>
<p><b>ENVELOPE Nº 02</b> <b>PROPOSTA DE PREÇOS</b> <b>TOMADA DE PREÇOS Nº 003/2020-TP</b> <b>(RAZÃO SOCIAL DO PROPONENTE)</b> <b>(CNPJ)</b></p>

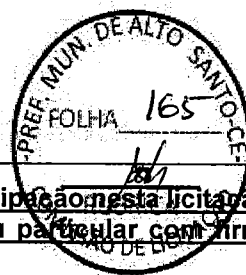

**3.3. Caso o licitante queira apenas protocolar sua documentação para participação nesta licitação, deverá fazê-lo exclusivamente por preposto constituído por procuração pública ou particular com firma reconhecida do outorgante.**

**3.3.1. O procurador só pode representar uma única empresa.**

**3.3.2. A empresa só pode ser representada por um único procurador.**

**3.4.** A documentação encaminhada na forma deste subitem será submetida à verificação dos demais licitantes, a fim de que estes confirmem a inviolabilidade dos invólucros e a conformidade das declarações.

#### **4. ORIENTAÇÕES GERAIS**

**4.1.** Em face ao valor estimado para a contratação ser superior ao limite estabelecido no Art. 48, Inciso I da Lei Complementar nº 123/2006, de 14 de dezembro de 2006, alterada pela Lei Complementar nº 147/2014 de 7 de agosto de 2014, para o processo licitatório, será adotado o tipo de concorrência PARTICIPAÇÃO AMPLA DE INTERESSADOS.

**4.2.** Em caso de divergência entre as especificações do objeto descritas nas publicações inerentes ao processo licitatório e as especificações técnicas constantes no Projeto Básico, Anexo I deste Edital, o licitante deverá obedecer a este último.

**4.3.** Todas as referências de tempo indicadas no Projeto Básico, neste Edital e nos Anexos, bem como nos avisos e durante as sessões públicas, observarão o fuso horário do Município de Alto Santo, Estado do Ceará.

#### **5. DOS RECURSOS ORÇAMENTÁRIOS**

**5.1.** As despesas para atender a esta licitação estão programadas em dotação orçamentária própria, prevista no Orçamento do Município para o exercício de 2020, conforme abaixo:

**5.1.1.** 0601.15.451.1002.1.009, elemento de despesa 4.4.90.51.00, sublemento 4.4.90.51.99, valor estimado R\$ 328.217,48.

#### **6. DA PARTICIPAÇÃO NESTA TOMADA DE PREÇOS**

**6.1.** Poderão participar desta Tomada de Preços, o interessado **Pessoa Jurídica**, cujo ramo de atividade seja compatível com o objeto desta licitação, cadastrado ou não no Cadastro de Fornecedores e Prestadores de Serviços do Município de Alto Santo.

**6.2.** Também poderão participar nesta licitação interessados não cadastrados no Cadastro de que trata o item anterior, desde que compareçam perante a Comissão, em até 3 (três) dias anteriores a data marcada para a entrega e abertura dos envelopes, conforme definido no preâmbulo deste Edital.

**6.3.** O interessado que optar por participar sem se cadastrar, deverá apresentar, na data de entrega e abertura dos envelopes, conforme descrito no preâmbulo deste edital, em envelope fechado, todos os documentos definidos na Seção **"DA HABILITAÇÃO"**.

**6.4.** Não poderão participar desta licitação os interessados:

**6.4.1.** Proibidos de participar de licitações e celebrar contratos administrativos, na forma da legislação vigente;

**6.4.2.** Estrangeiros que não tenham representação legal no Brasil com poderes expressos para receber citação e responder administrativa ou judicialmente;

**6.4.3.** Que se enquadrem nas vedações previstas no artigo 9º da Lei nº 8.666, de 1993;

**6.4.4.** Que estejam sob falência, em recuperação judicial ou extrajudicial, concurso de credores, concordata ou insolvência, em processo de dissolução ou liquidação;

**6.4.5.** Entidades empresariais que estejam reunidas em consórcio;

**6.4.6.** Que se enquadrem nas vedações previstas no artigo 9º da Lei nº 8.666, de 1993.

#### **7. DO CREDENCIAMENTO**

**7.1.** Os licitantes que estiverem presentes e se interessarem em se manifestar durante as fases do procedimento licitatório deverão estar devidamente credenciados.

**7.1.1.** Caso o licitante não apresente a documentação de que trata essa seção para credenciamento, a Comissão fará o cadastro do licitante conforme os dados fornecidos na documentação de habilitação sendo vedada a manifestação durante a sessão pública, caso haja representante presente à sessão.



- 7.2. Poderá ser credenciado o licitante interessado ou o seu representante legal.
- 7.2.1. Para o Credenciamento, deverão ser apresentadas cópias ou originais dos seguintes documentos:
- 7.2.1.1. **Quando feito por titular da empresa licitante:**
- 7.2.1.1.1. Documento de identificação oficial do titular da empresa presente à sessão pública;
- 7.2.1.1.2. Ato Constitutivo acompanhado de eventuais aditivos, podendo serem substituídos pelo consolidado, caso este seja o último ato modificado no histórico de constituição, no qual estejam expressos seus poderes para exercer direitos e assumir obrigações em decorrência de tal investidura.
- 7.2.1.2. **Quando feito por Representante Legal do Licitante Interessado:**
- 7.2.1.2.1. Documento de identificação oficial do representante designado presente à sessão pública;
- 7.2.1.2.2. Instrumento Público de Procuração ou Instrumento Particular, com firma reconhecida e com poderes para formular ofertas de preços e para praticar os demais atos pertinentes desta Tomada de Preços, em nome do representado;
- 7.2.1.2.3. Documento de identificação oficial do titular da empresa outorgante da procuração;
- 7.2.1.2.4. Ato Constitutivo acompanhado de eventuais aditivos, podendo serem substituídos pelo consolidado, caso este seja o último ato modificado no histórico de constituição, no qual estejam expressos seus poderes para exercer direitos e assumir obrigações em decorrência de tal investidura.
- 7.3. Cada licitante poderá credenciar apenas um representante.
- 7.4. Cada credenciado poderá representar apenas um licitante.
- 7.4.1. Após a fase de credenciamento, é permitida a substituição do representante legal credenciado, desde que devidamente justificada pelo licitante e autorizada pela Secretaria de Infraestrutura, Obras e Urbanismo, com a apresentação de nova procuração pública ou particular e cópia autenticada da identificação oficial do novo representante.
- 7.4.2. A não apresentação ou incorreção de quaisquer dos documentos de credenciamento não impedirá a participação do licitante nesta Tomada de Preços, porém impedirá o seu representante de se manifestar durante a sessão.
- 7.5. A documentação de CREDENCIAMENTO de que trata esta seção poderá ser apresentada SEPARADA ou DENTRO do ENVELOPE Nº 01 – DOCUMENTOS DE HABILITAÇÃO.

## 8. DAS DECLARAÇÕES E DO CERTIFICADO DE REGISTRO CADASTRAL

- 8.1. Os interessados devem apresentar à comissão, a seguinte documentação:
- 8.1.1. Declaração de enquadramento do licitante como Microempresa – ME, Empresa de Pequeno Porte – EPP, comprovando estar apta a usufruir do tratamento favorecido estabelecido nos Art. 42 a 49 da Lei Complementar n. 123, de 2006.
- 8.1.1.1. A apresentação declaração mencionada no subitem anterior é **facultativa** e deverá ser entregue tão-somente pelos licitantes efetivamente enquadrados que pretendam se beneficiar do regime legal diferenciado e que não tenham sido alcançadas por alguma hipótese de exclusão do tratamento jurídico diferenciado.
- 8.1.1.2. A participação em licitação na condição de microempresa ou empresa de pequeno porte ou cooperativa equiparada, sem que haja o enquadramento nessas categorias, ensejará a aplicação das sanções previstas em Lei e a exclusão do regime de tratamento diferenciado.
- 8.1.1.2.1. A Comissão Permanente de Licitação poderá realizar diligências para verificar a veracidade da declaração.
- 8.1.2. Certificado de Registro Cadastral no Cadastro de Fornecedores e Prestadores de Serviços do Município de Alto Santo.

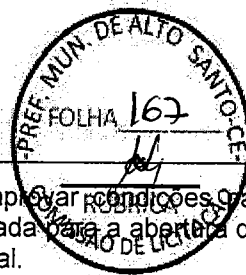

- 8.1.2.1. O licitante que não apresentar o CRC deverá cumprir condições para cadastramento até o terceiro dia anterior à data marcada para a abertura das propostas, conforme definido no preâmbulo deste edital.

8.2. A Declaração de Enquadramento como Microempresa, Empresa de Pequeno Porte ou Equiparado e o Certificado de Registro Cadastral no Cadastro de Fornecedores e Prestadores de Serviços do Município de Alto Santo de que tratam esta seção poderão ser apresentadas SEPARADAS ou DENTRO do ENVELOPE Nº 01 – DOCUMENTOS DE HABILITAÇÃO.

## 9. DA HABILITAÇÃO

### 9.1. HABILITAÇÃO JURÍDICA:

- 9.1.1. **Empresário Individual:** Registro Público de Empresa Mercantil na Junta Comercial do domicílio sede do licitante;
- 9.1.2. **Microempreendedor Individual:** Certificado da Condição de Microempreendedor Individual expedido pela Receita Federal do Brasil – RFB;
- 9.1.3. **Sociedades Empresárias ou Empresa Individual de Responsabilidade Individual – EIRELI:** Ato Constitutivo, Estatuto ou Contrato Social em vigor, devidamente registrado pela Junta Comercial do domicílio sede do licitante;
- 9.1.4. **Sociedades por Ações:** Ato constitutivo, estatuto ou contrato social em vigor, devidamente registrados pela Junta Comercial do domicílio sede do licitante, acompanhado de cópia de identidade e comprovação de eleição de seus administradores atuais;
- 9.1.5. **Sociedade Simples:** Ato constitutivo, estatuto ou contrato social em vigor, devidamente registrados pelo Registro Civil de Pessoas Jurídicas, ou Órgão Equivalente, do domicílio sede do licitante, acompanhado de cópia de identidade e comprovação de eleição de seus administradores atuais;
- 9.1.6. **Empresa ou Sociedade Estrangeira em Funcionamento no País:** Decreto de autorização, e ato de registro ou autorização para funcionamento expedido pelo órgão competente, quando a atividade assim o exigir;
- 9.1.6.1. Os atos constitutivos das empresas licitantes deverão estar acompanhados dos demais documentos aditivos e modificativos do seu texto podendo ser substituídos, preferencialmente, pela respectiva consolidação.

### 9.2. REGULARIDADE FISCAL E TRABALHISTA:

- 9.2.1. Prova de inscrição no Cadastro Nacional de Pessoas Jurídicas;
- 9.2.2. Certidão de regularidade fiscal com a Fazenda Federal;
- 9.2.3. Certidão de regularidade fiscal com a Fazenda Estadual do domicílio sede do licitante;
- 9.2.4. Certidão de regularidade fiscal com a Fazenda Municipal do domicílio sede do licitante;
- 9.2.5. Prova de regularidade com o Fundo de Garantia do Tempo de Serviço (FGTS);
- 9.2.6. Prova de inexistência de débitos inadimplidos perante a justiça do trabalho.
- 9.2.6.1. Caso o licitante detentor do menor preço seja Microempresa, Empresa de pequeno porte, ou equiparado, deverá apresentar toda a documentação exigida para efeito de comprovação de regularidade fiscal, mesmo que esta apresente alguma restrição, sob pena de inabilitação.

### 9.3. QUALIFICAÇÃO TÉCNICA

- 9.3.1. Declaração formal de que disporá, por ocasião da futura contratação, das instalações, aparelhamento e pessoal técnico considerados essenciais para a execução contratual.
- 9.3.1.1. O licitante deverá informar o nome do(s) responsável(is) técnico(s) que se encarregará(ão) pela obra.
- 9.3.2. Registro ou inscrição da empresa licitante e do(s) responsável técnico(s) que irão se responsabilizar na obra, conforme elencado no subitem acima, no CREA (Conselho Regional de Engenharia, Arquitetura e Agronomia).
- 9.3.3. Comprovação da capacitação técnico-profissional, mediante apresentação de Certidão de Acervo Técnico – CAT, expedida pelo CREA da região pertinente, nos termos da legislação aplicável, em nome do(s) responsável(is) técnico(s) e/ou membros da equipe técnica que



participarão da obra, que demonstre a Anotação de Responsabilidade Técnica de RUBRICA, relativo à execução dos serviços objeto desta licitação.

**9.3.3.1.** Os responsáveis técnicos e/ou membros da equipe técnica acima elencados deverão pertencer ao quadro permanente da empresa licitante, na data prevista para entrega da proposta, entendendo-se como tal, para fins deste certame, o sócio que comprove seu vínculo por intermédio de contrato social/estatuto social; o administrador ou o diretor; o empregado devidamente registrado em Carteira de Trabalho e Previdência Social; e o prestador de serviços com contrato escrito firmado com o licitante, ou com declaração de compromisso de vinculação contratual futura, caso o licitante se sagre vencedor do certame.

**9.3.3.2.** No decorrer da execução da obra, os profissionais de que trata este subitem poderão ser substituídos, nos termos do artigo 30, §10, da Lei nº 8.666, de 1993, por profissionais de experiência equivalente ou superior, desde que a substituição seja aprovada pela Administração.

#### **9.4. QUALIFICAÇÃO ECONÔMICO-FINANCEIRA:**

**9.4.1.** Certidão negativa de falência ou recuperação judicial expedida pelo distribuidor da sede do licitante;

**9.4.2.** Balanço patrimonial e demonstrações contábeis do exercício social 2018 ou 2019, já exigíveis e apresentados na forma da lei, que comprovem a boa situação financeira da empresa, vedada a sua substituição por balancetes ou balanços provisórios, podendo ser atualizados por índices oficiais quando encerrado há mais de 3 (três) meses da data de apresentação da proposta;

**9.4.2.1.** No caso de empresa constituída no exercício social vigente, admite-se a apresentação de balanço patrimonial e demonstrações contábeis referentes ao período de existência da sociedade.

**9.4.3.** Demonstrativo de comprovação da situação financeira da empresa, constatada mediante obtenção de índices de Liquidez Geral (LG), Solvência Geral (SG) e Liquidez Corrente (LC), resultantes da aplicação das fórmulas:

LG= Liquidez Geral – superior a 1  
SG= Solvência Geral – superior a 1  
LC= Liquidez Corrente – superior a 1

Sendo,  
 $LG = (AC + RLP) / (PC + PNC)$   
 $SG = AT / (PC + PNC)$   
 $LC = AC / PC$

Onde:  
AC= Ativo Circulante  
RLP= Realizável a Longo Prazo  
PC= Passivo Circulante  
PNC= Passivo não Circulante  
AT= Ativo Total

**9.4.3.1.** As empresas, cadastradas ou não no Cadastro de Fornecedores e Prestadores de Serviços do Município de Alto Santo, que apresentarem resultado inferior ou igual a 1(um) em qualquer dos índices de Liquidez Geral (LG), Solvência Geral (SG) e Liquidez Corrente (LC), deverão comprovar patrimônio líquido de 10% (dez por cento) do valor estimado da contratação ou do item pertinente.

**9.4.4.** Garantia no valor de 3.282,17 (três mil, duzentos e oitenta e dois reais e dezessete centavos), relativo a 1% (um por cento) do valor estimado do objeto de contratação, assim definidos:

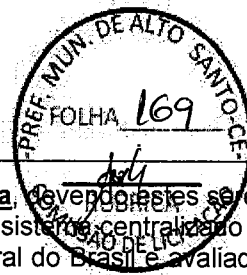

- 9.4.4.1. Caução em dinheiro ou em títulos da dívida pública.** Devendo estes serem emitidos sob a forma escritural, mediante registro em sistema centralizado de liquidação e de custódia autorizado pelo Banco Central do Brasil e avaliados pelos seus valores econômicos, conforme definido pelo Ministério da Fazenda;
- 9.4.4.1.1.** Ao optar por caução em dinheiro, os interessados deverão se dirigir à Unidade Arrecadadora/Tesouraria da Prefeitura de Alto Santo, sito à Rua Coronel Simplicio Bezerra, 198, Centro, Alto Santo-CE, ou entrar em contato pelo telefone (88) 3429-2080, para informações sobre a conta corrente específica para essa finalidade.
- 9.4.4.1.2.** Caso a modalidade de garantia recair em títulos da dívida pública, estes deverão vir acompanhados de laudos de autenticidade e de laudo de valor atribuído aos títulos, com valores atualizados expedidos pela Comissão de Valores Mobiliários – CVM do Banco Central do Brasil, há no máximo, um ano a ser contado do dia de abertura do Certame.
- 9.4.4.2. Seguro-garantia:**
- 9.4.4.2.1.** Caso a modalidade seja Seguro-Garantia, o licitante deverá fazer a comprovação da apólice ou de documento hábil expedido pela seguradora, do qual deverá obrigatoriamente constar:
- 9.4.4.2.2.** Beneficiário: **PREFEITURA DE ALTO SANTO;**
- 9.4.4.2.3.** Objeto: Garantia de participação na **TOMADA DE PREÇOS Nº 003/2020-TP;**
- 9.4.4.2.4.** Valor: **3.282,17 (três mil, duzentos e oitenta e dois reais e dezessete centavos);**
- 9.4.4.2.5.** Prazo de validade: no mínimo, a partir de 60 (sessenta) dias após a data marcada para a sessão pública, conforme definido no preâmbulo deste edital, podendo, na hipótese desta data cair em final de semana ou feriado, ser estendida para o primeiro dia útil posterior.
- 9.4.4.3. Fiança bancária.**
- 9.4.4.3.1.** Caso a modalidade de garantia escolhida seja a fiança bancária, o licitante entregará o documento no original fornecido pela instituição concedente junto com o registro da Instituição no Banco do Central do Brasil, do qual deverá, obrigatoriamente, constar:
- 9.4.4.3.2.** Beneficiário: **PREFEITURA DE ALTO SANTO;**
- 9.4.4.3.3.** Objeto: Garantia de participação na **TOMADA DE PREÇOS Nº 003/2020-TP;**
- 9.4.4.3.4.** Valor: **3.282,17 (três mil, duzentos e oitenta e dois reais e dezessete centavos);**
- 9.4.4.3.5.** Prazo de validade: no mínimo, a partir de 60 (sessenta) dias após a data marcada para a sessão pública, conforme definido no preâmbulo deste edital, podendo, na hipótese desta data cair em final de semana ou feriado, ser estendida para o primeiro dia útil posterior.
- 9.4.4.3.6.** A liberação de qualquer das garantias será feita, para o licitante inabilitado, somente após concluída a fase de habilitação, e, para os demais, somente após o encerramento de todo o processo licitatório;
- 9.4.4.4. A garantia de proposta poderá ser executada:**
- 9.4.4.4.1.** Se o licitante retirar sua proposta comercial durante o seu prazo de validade;
- 9.4.4.4.2.** Se o licitante, depois de convocado para assinar o Contrato, não o fizer.



- 9.5. CUMPRIMENTO DO DISPOSTO NO ART. 7º, INCISO XXXIII DA CONSTITUIÇÃO FEDERAL**
- 9.5.1.** Declaração de que não utiliza de mão de obra direta ou indireta de menores de 18 (dezoito) anos em trabalho noturno, perigoso ou insalubre e de qualquer trabalho a menores de 16 (dezesesseis) anos, salvo na condição de aprendiz, a partir de 14 (quatorze) anos, nos termos da Lei 9.854, 1999, conforme modelo deste Edital.

## **10. DAS REGRAS ACESSÓRIAS DESTA TOMADA DE PREÇOS**

- 10.1.** O licitante é o responsável da veracidade de todos os requisitos de habilitação, sendo que, comprovado o contrário, acarretará sua inabilitação imediata bem como aplicação das sanções previstas neste Edital e na legislação vigente.
- 10.2.** Não serão aceitos documentos com indicação de CNPJ diferentes, salvo aqueles legalmente permitidos.
- 10.3.** Quando o contrato for executado por filial da empresa, o licitante deverá comprovar a regularidade fiscal e trabalhista da matriz e da filial.
- 10.4.** Todas as certidões deverão ser apresentadas dentro do prazo de validade estabelecido em lei ou pelo órgão expedidor, ou, na hipótese de ausência de prazo estabelecido, deverão estar datadas dos últimos 180 dias contados da data da abertura da sessão pública.
- 10.5.** Não serão aceitos documentos rasurados ou ilegíveis.
- 10.6.** Sob pena de inabilitação, todos os documentos deverão ser apresentados:
- 10.6.1.** Na forma prevista em lei, e quando não houver regulamentação específica, deverão sempre ser apresentados em nome do licitante e com o número do CNPJ;
- 10.6.2.** Em nome da matriz, se o licitante for a matriz;
- 10.6.3.** Em nome da filial, se o licitante for a filial, exceto aqueles documentos que, pela própria natureza, forem emitidos somente em nome da matriz;
- 10.6.4.** Em original, em publicação da imprensa oficial ou em cópia autenticada na forma da Lei, exceto quando se tratarem de documentos que, por força da Lei, possuam códigos de validações que possam ser validados através de consulta aos sítios expedidores, dos quais serão juntados aos autos, a qualquer momento, pela Comissão Permanente de Licitação, para efeito de comprovação da consulta.
- 10.7.** Havendo necessidade de analisar minuciosamente os documentos exigidos, o Presidente suspenderá a sessão, marcando, oportunamente, nova data e hora para a sua reabertura.
- 10.8.** Será inabilitado o licitante que não comprovar sua habilitação, seja por não apresentar quaisquer dos documentos exigidos, ou apresentá-los em desacordo com o estabelecido neste Edital.
- 10.9.** No caso de inabilitação, haverá nova verificação, pelo sistema, da eventual ocorrência do empate ficto, previsto nos artigos 44 e 45 da LC nº 123, de 2006, seguindo-se a disciplina antes estabelecida para aceitação da proposta subsequente.
- 10.10.** Da sessão pública desta Tomada de Preços divulgar-se-á Ata na forma definida na Lei.

## **11. DA PROPOSTA**

- 11.1.** A proposta de preço, apresentada no envelope nº 2, será redigida em português, impressa, rubricada em todas as suas páginas e ao final firmada pelo representante legal da empresa licitante, sem emendas, entrelinhas ou ressalvas, devendo conter:
- 11.1.1.** Identificação completa do licitante e do seu representante;
- 11.1.2.** Especificações do objeto de forma clara, observadas as especificações constantes dos projetos elaborados pela Administração;
- 11.1.3.** Preços unitários e valor global da proposta, em algarismo, expresso em moeda corrente nacional (Real), de acordo com os preços praticados no mercado, considerando o modelo de Planilha Orçamentária constante do projeto básico de engenharia, anexo deste Edital;
- 11.1.4.** Composição de custos unitários;
- 11.1.4.1.** Na composição dos preços unitários o licitante deverá apresentar discriminadamente as parcelas relativas à mão de obra, materiais, equipamentos e serviços;

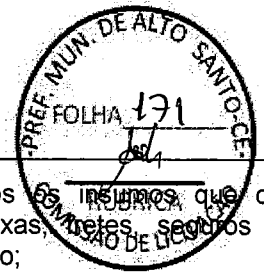

- 11.1.4.2. Nos preços cotados deverão estar incluídos todos os insumos que os compõem, tais como despesas com impostos, taxas, fretes, seguros e quaisquer outros que incidam na contratação do objeto;
- 11.1.4.3. Todos os dados informados pelo licitante em sua planilha deverão refletir com fidelidade os custos especificados e a margem de lucro pretendida;
- 11.1.4.4. Não se admitirá, na proposta de preços, custos identificados mediante o uso da expressão "verba" ou de unidades genéricas.
- 11.1.5. Cronograma físico-financeiro, conforme modelo Anexo ao Edital;
- 11.1.6. Benefícios e Despesas Indiretas - BDI, detalhando todos os seus componentes, inclusive em forma percentual, conforme modelo anexo ao Edital;
- 11.1.6.1. Os custos relativos a administração local, mobilização e desmobilização e instalação de canteiro e acampamento, bem como quaisquer outros itens que possam ser apropriados como custo direto da obra, não poderão ser incluídos na composição do BDI, devendo ser cotados na planilha orçamentária.
- 11.1.6.2. As alíquotas de tributos cotadas pelo licitante não podem ser superiores aos limites estabelecidos na legislação tributária;
- 11.1.6.3. Os tributos considerados de natureza direta e personalística, como o Imposto de Renda de Pessoa Jurídica - IRPJ e a Contribuição Sobre o Lucro Líquido - CSLL, não deverão ser incluídos no BDI, nos termos do art. 9º, II do Decreto 7.983, de 2013 (TCU, Súmula 254);
- 11.1.6.4. Os licitantes sujeitos ao regime de tributação de incidência não-cumulativa de PIS e COFINS devem apresentar demonstrativo de apuração de contribuições sociais comprovando que os percentuais dos referidos tributos adotados na taxa de BDI correspondem à média dos percentuais efetivos recolhidos em virtude do direito de compensação dos créditos previstos no art. 3º das Leis 10.637/2002 e 10.833/2003, de forma a garantir que os preços contratados pela Administração Pública reflitam os benefícios tributários concedidos pela legislação tributária.
- 11.1.6.5. As empresas optantes pelo Simples Nacional deverão apresentar os percentuais de ISS, PIS e COFINS, discriminados na composição do BDI, compatíveis as alíquotas a que estão obrigadas a recolher, conforme previsão contida no Anexo IV da Lei Complementar 123/2006.
- 11.1.6.6. A composição de encargos sociais das empresas optantes pelo Simples Nacional não poderá incluir os gastos relativos às contribuições que estão dispensadas de recolhimento (Sesi, Senai, Sebrae etc.), conforme dispões o art. 13, § 3º, da referida Lei Complementar;
- 11.1.6.7. Na hipótese de celebração de aditivos contratuais para a inclusão de novos serviços, o preço desses serviços será calculado considerando o custo de referência e a taxa de BDI de referência especificada no orçamento-base da licitação, subtraindo desse preço de referência a diferença percentual entre o valor do orçamento-base e o valor global do contrato obtido na licitação, com vistas a garantir o equilíbrio econômico-financeiro do contrato e a manutenção do percentual de desconto ofertado pelo contratado, em atendimento ao art. 37, inciso XXI, da Constituição Federal e aos arts. 14 e 15 do Decreto n. 7.983/2013;
- 11.1.6.8. Será adotado o pagamento proporcional dos valores pertinentes à administração local relativamente ao andamento físico do objeto contratual, nos termos definidos no Projeto Básico e no respectivo cronograma.
- 11.1.7. Prazo de validade não inferior a 60 (sessenta) dias, a contar da data de apresentação da proposta;
- 11.2. Em nenhuma hipótese poderá ser alterado o teor das propostas apresentadas, seja quanto ao preço ou quaisquer outras condições que importem em modificações de seus termos originais, ressalvadas apenas as alterações absolutamente formais, destinadas a sanar evidentes erros materiais, sem nenhuma alteração do conteúdo e das condições referidas, desde que não venham a causar prejuízos aos demais licitantes.
- 11.3. Erros formais no preenchimento da planilha não são motivo suficiente para a desclassificação da proposta, quando a planilha puder ser ajustada sem a necessidade de majoração do preço ofertado, atendidas as demais condições de aceitabilidade.





11.4. Decorrido o prazo de validade das propostas, sem convocação para contratação, tipos licitantes liberados dos compromissos assumidos.

## 12. DA SESSÃO PÚBLICA DE ABERTURA DOS ENVELOPES

12.1. A abertura da presente licitação dar-se-á em sessão pública, na data, horário e local indicados no preâmbulo deste Edital, quando o licitante, ou o seu representante, deverá entregar ao Presidente, documentação de credenciamento, declarações, envelopes de habilitação e proposta de preços.

12.2. Após a identificação dos licitantes presentes, o Presidente submeterá à verificação dos demais licitantes, eventual documentação recebida por via postal ou por meio de pessoa indicada pelo licitante, conforme descrito na seção "DA DOCUMENTAÇÃO".

12.3. Após aberta a sessão, não será permitida a saída dos licitantes da sala, exceto quando:

12.3.1. O Presidente suspender a sessão para realizar os procedimentos desta Tomada de Preços;

12.3.2. Por motivo superveniente, devidamente comprovado e autorizado pelo Presidente; e

12.3.3. Após o encerramento dos trabalhos da sessão.

12.3.3.1. O desatendimento ao disposto neste item acarretará a exclusão imediata do licitante e a aplicação de sanções previstas na Legislação vigente.

12.4. A Sessão será realizada **EXCLUSIVAMENTE** para o processamento dos documentos de Habilitação e Proposta de Preços, sendo que, durante o seu decurso, não será dirimida ou discutida qualquer dúvida bem como ser prestado qualquer esclarecimento acerca do Edital, da Proposta e/ou das condições para a execução do objeto.

12.4.1. Não será aceita nenhuma documentação após a data e horário marcados para a abertura da sessão, conforme definido no preâmbulo deste Edital, a não ser aquelas solicitadas pela Comissão Permanente de Licitação aos licitantes por conta de eventual diligência.

12.4.2. Os atos públicos poderão ser assistidos por qualquer pessoa, mas somente deles participarão ativamente os licitantes ou representantes credenciados, não sendo permitida a intercomunicação entre eles, nem atitudes desrespeitosas ou que causem tumultos e perturbem o bom andamento dos trabalhos.

12.5. A seguir, serão identificados os licitantes e proceder-se-á à abertura do ENVELOPE Nº 1 – HABILITAÇÃO.

12.5.1. O conteúdo dos envelopes será rubricado pelos membros da Comissão e pelos licitantes presentes ou por seus representantes, e consultado o Cadastro de Fornecedores e Prestadores de Serviços do Município de Alto Santo, se for o caso.

12.6. Como condição prévia ao exame da documentação de habilitação do licitante, a Comissão verificará eventual descumprimento das condições de participação e da existência de sanção que impeça a participação no certame ou a futura contratação, mediante a consulta aos seguintes cadastros:

12.6.1. Cadastro de Fornecedores e Prestadores de Serviços do Município de Alto Santo;

12.6.2. Cadastro Nacional de Empresas Inidôneas e Suspensas - CEIS, mantido pela Controladoria-Geral da União ([www.portaldatransparencia.gov.br/ceis](http://www.portaldatransparencia.gov.br/ceis));

12.6.3. Cadastro Nacional de Condenações Cíveis por Atos de Improbidade Administrativa, mantido pelo Conselho Nacional de Justiça ([www.cnj.jus.br/improbidade\\_adm/consultar\\_requerido.php](http://www.cnj.jus.br/improbidade_adm/consultar_requerido.php)).

12.7. A consulta aos cadastros será realizada em nome da empresa licitante e também de seu(s) sócio(s) administrador(es), por força do artigo 12 da Lei nº 8.429, de 1992, que prevê, dentre as sanções impostas ao responsável pela prática de ato de improbidade administrativa, a proibição de contratar com o Poder Público, inclusive por intermédio de pessoa jurídica da qual seja sócio majoritário.

12.7.1. Da consulta, a critério da comissão, poderá ser juntada documentação de comprovação aos requisitos exigidos.

12.8. Constatada a existência de sanção, a Comissão reputará o licitante inabilitado, por falta de condição de participação.

12.8.1. Não ocorrendo a desclassificação por força das situações acima mencionadas, a documentação de habilitação dos licitantes então será verificada, conforme demais exigências previstas neste instrumento convocatório.

12.8.2. Caso a Comissão julgue conveniente, poderá suspender a reunião para analisar os documentos apresentados, marcando, na oportunidade, nova data e horário em que voltará a se reunir, informando os licitantes, sendo que, nessa hipótese, todos os documentos de

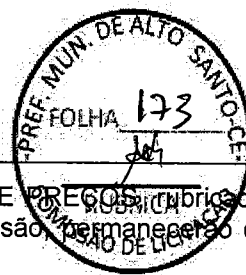

habilitação já rubricados e o ENVELOPE N° 2 – PROPOSTA DE PREÇOS, rubricados externamente por todos os licitantes e pelos membros da Comissão, permanecerão em poder desta, até que seja concluída a fase de habilitação.

**12.9.** Será considerado inabilitado o licitante que:

**12.9.1.** Não apresentar os documentos exigidos por este Instrumento Convocatório no prazo de validade e/ou devidamente atualizados, ou não comprovar sua habilitação por meio do Cadastro de Fornecedores e Prestadores de Serviços do Município de Alto Santo, ressalvado o disposto quanto à comprovação da regularidade fiscal das Microempresas, Empresas de Pequeno Porte e Equiparados;

**12.9.2.** Incluir a proposta de preços no ENVELOPE N° 1 – HABILITAÇÃO.

**12.10.** Ao licitante inabilitado será devolvido o respectivo ENVELOPE N° 2 – PROPOSTA DE PREÇOS, sem ser aberto, depois de transcorrido o prazo legal sem interposição de recurso ou de sua desistência, ou da decisão desfavorável do recurso.

**12.11.** Após o procedimento de verificação da documentação de habilitação, o ENVELOPE N° 2 – PROPOSTA DE PREÇOS dos licitantes habilitados serão abertos, na mesma sessão, desde que todos os licitantes tenham desistido expressamente do direito de recorrer, ou em ato público especificamente marcado para este fim, após o regular decurso da fase recursal.

**12.11.1.** Não ocorrendo a desistência expressa de todos os licitantes, quanto ao direito de recorrer, o ENVELOPE N° 2 – PROPOSTA DE PREÇOS dos licitantes será rubricado pelos licitantes presentes ao ato e mantidos invioláveis até a posterior abertura.

**12.11.2.** Ultrapassada a fase de habilitação e abertas as propostas, não cabe desclassificar o licitante por motivo relacionado com a habilitação, salvo em razão de fatos supervenientes ou só conhecidos após o julgamento.

**12.12.** As propostas e os seus envelopes serão rubricados os documentos pelos membros da Comissão de Licitação e pelos representantes legais dos licitantes presentes.

**12.13.** As propostas de preços dos licitantes habilitados serão então julgadas, conforme item próprio deste Instrumento Convocatório.

**12.14.** Em todos os atos públicos, serão lavradas atas circunstanciadas, assinadas pelos membros da Comissão e pelos representantes credenciados e licitantes presentes.

**12.15.** Constatada a existência de alguma restrição no que tange à regularidade fiscal de Microempresa, Empresa de Pequeno Porte ou Equiparado, esta será convocada para, no prazo de 5 (cinco) dias úteis após solicitação da Comissão de Licitação, comprovar a regularização, sendo que o prazo poderá ser prorrogado por igual período.

**12.15.1.** A não regularização fiscal no prazo previsto no subitem anterior acarretará a inabilitação do licitante, sendo facultada a convocação dos licitantes remanescentes, na ordem de classificação.

**12.15.2.** Se, na ordem de classificação, seguir-se outra Microempresa, Empresa de Pequeno Porte ou Equiparado com alguma restrição na documentação fiscal, será concedido o mesmo prazo para regularização.

**12.16.** A intimação dos atos de habilitação ou inabilitação dos licitantes será feita mediante publicação na imprensa oficial, salvo se presentes os prepostos dos licitantes no ato público em que foi adotada a decisão, caso em que a intimação será feita por comunicação direta aos interessados e lavrada em ata.

### **13. DO JULGAMENTO DAS PROPOSTAS**

**13.1.** O critério de julgamento será o de menor preço global.

**13.2.** A Comissão de Licitação verificará as propostas apresentadas, desclassificando desde logo aquelas que não estejam em conformidade com os requisitos estabelecidos neste Edital.

**13.2.1.** As propostas serão classificadas em ordem crescente de preços propostos.

**13.2.2.** A classificação das propostas será pelo critério de **MENOR PREÇO**, representado pelo **MENOR PREÇO GLOBAL**.

**13.2.3.** A Comissão, caso julgue necessário, poderá suspender a reunião para análise das propostas e se utilizar, se for o caso, de assessoramento técnico específico, através de parecer que integrará o processo.

**13.3.** Será desclassificada a proposta que:



- 13.3.1. Não estiver em conformidade com os requisitos estabelecidos neste Edital;
- 13.3.2. Contiver vícios ou ilegalidades, for omissa ou apresentar irregularidades que sejam capazes de dificultar o julgamento;
- 13.3.3. Não apresentar as especificações técnicas exigidas no Projeto Básico ou anexos;
- 13.3.4. Contiver oferta de vantagem não prevista neste edital, inclusive financiamentos subsidiados ou a fundo perdido, ou apresentar preço ou vantagem baseada nas ofertas dos demais licitantes;
- 13.3.5. Apresentar, na composição de seus preços:
- 13.3.5.1. Taxa de Encargos Sociais ou taxa de B.D.I. inverossímil;
  - 13.3.5.2. Custo de insumos em desacordo com os preços de mercado;
  - 13.3.5.3. Quantitativos de mão-de-obra, materiais ou equipamentos insuficientes para compor a unidade dos serviços.
  - 13.3.5.4. Apresente qualquer um dos seus custos unitários superiores ao correspondente custo unitário de referência fixado pela Administração, em conformidade com os projetos anexos a este edital.
- 13.3.6. Apresentar preços manifestamente inexequíveis, assim considerados aqueles que não venham a ter demonstrada sua viabilidade, através de documentação que comprove que os custos dos insumos são coerentes com os de mercado e que os coeficientes de produtividade são compatíveis com a execução do objeto do contrato;
- 13.3.6.1. Considera-se manifestamente inexequível a proposta cujo valor global proposto seja inferior a 70% (setenta por cento) do menor dos seguintes valores:
    - 13.3.6.1.1. Média aritmética dos valores das propostas superiores a 50% (cinquenta por cento) do valor orçado pela Administração; ou
    - 13.3.6.1.2. Valor orçado pela Administração.
  - 13.3.6.2. Nessa situação, será facultado ao licitante o prazo de 2 (dois) dias úteis para comprovar a viabilidade dos preços constantes em sua proposta, conforme parâmetros do artigo 48, inciso II, da Lei nº 8.666, de 1993, sob pena de desclassificação.
- 13.4. Se a proposta de preço não for aceitável, a Comissão de Licitação examinará a proposta subsequente, e, assim sucessivamente, na ordem de classificação.
- 13.5. Não será considerada qualquer oferta ou vantagem não prevista neste Edital, para efeito de julgamento da proposta.
- 13.6. A Comissão de Licitação verificará o porte das empresas licitantes classificadas.
- 13.7. Havendo Microempresas, Empresas de Pequeno Porte e Equiparados, procederá à comparação com os valores da primeira colocada, se esta for empresa de maior porte, para o fim de se aplicar o disposto nos Art. 44 e 45 da Lei Complementar nº 123, de 2006, regulamentada pelo Decreto nº 8.538, de 2015.
- 13.7.1. Nessas condições, as propostas de Microempresas, Empresas de Pequeno Porte e Equiparados que se encontrarem na faixa de até 10% (dez por cento) acima da proposta de menor preço serão consideradas empatadas com a primeira colocada.
  - 13.7.2. A melhor classificada nos termos do item anterior terá o direito de apresentar uma última oferta para desempate, obrigatoriamente em valor inferior ao da primeira colocada, no prazo de 5 (cinco) minutos, caso esteja presente na sessão ou no prazo de 2 (dois) dias, contados da comunicação da Comissão de Licitação, na hipótese de ausência.
    - 13.7.2.1. Neste caso, a oferta deverá ser escrita e assinada para posterior inclusão nos autos do processo licitatório.
  - 13.7.3. Caso a Microempresas, Empresas de Pequeno Porte e Equiparados melhor classificada desista ou não se manifeste no prazo estabelecido, serão convocadas as demais licitantes Microempresas, Empresas de Pequeno Porte e Equiparados que se encontrem naquele intervalo de 10% (dez por cento), na ordem de classificação, para o exercício do mesmo direito, nos mesmos prazos estabelecidos no subitem anterior.
- 13.8. Caso sejam identificadas propostas de preços idênticos de Microempresas, Empresas de Pequeno Porte e Equiparados empatadas na faixa de até 10% (dez por cento) sobre o valor cotado pela primeira colocada, a Comissão de Licitação convocará os licitantes para que compareçam ao sorteio na data e horário estipulados, para que se identifique aquela que primeiro poderá reduzir a oferta.



**13.9.** Havendo êxito no procedimento de desempate, será elaborada a nova classificação das propostas para fins de aceitação do valor ofertado.

**13.10.** Não sendo aplicável o procedimento, ou não havendo êxito na aplicação deste, prevalecerá a classificação inicial.

**13.11.** Persistindo o empate, será assegurada preferência, sucessivamente, aos bens e serviços:

**13.11.1.** Produzidos no País;

**13.11.2.** Produzidos ou prestados por empresas brasileiras;

**13.11.3.** Produzidos ou prestados por empresas que invistam em pesquisa e no desenvolvimento de tecnologia no País.

**13.12.** Esgotados todos os demais critérios de desempate previstos em lei, a escolha do licitante vencedor ocorrerá por meio de sorteio, para o qual os licitantes habilitados serão convocados.

**13.13.** Sempre que a proposta não for aceita, e antes de a Comissão de Licitação passar à subsequente, haverá nova verificação da eventual ocorrência do empate ficto, previsto nos artigos 44 e 45 da Lei Complementar nº 123, de 2006, seguindo-se a disciplina antes estabelecida, se for o caso.

**13.14.** Do julgamento das propostas e da classificação, será dada ciência aos licitantes para apresentação de recurso no prazo de 5 (cinco) dias úteis.

**13.15.** Interposto o recurso, será comunicado aos demais licitantes, que poderão impugná-lo no mesmo prazo.

**13.16.** Transcorrido o prazo recursal, sem interposição de recurso, ou decididos os recursos interpostos, a Comissão de Licitação encaminhará o procedimento licitatório para homologação do resultado do certame pela autoridade competente e, após adjudicação do objeto licitado ao licitante vencedor.

**13.17.** A intimação do resultado do julgamento das propostas será feita mediante publicação na imprensa oficial, salvo se presentes os prepostos dos licitantes no ato público em que foi adotada a decisão, caso em que a intimação será feita por comunicação direta aos interessados e lavrada em ata.

#### **14. DA REABERTURA DA SESSÃO PÚBLICA**

**14.1.** A Sessão Pública será reaberta exclusivamente de forma PRESENCIAL, nas seguintes condições:

**14.1.1.** Quando o licitante detentor da proposta mais vantajosa for inabilitado, não assinar o contrato ou não retirar o instrumento equivalente, ou, ainda, quando houver erro na aceitação do preço; e

**14.1.2.** Nas hipóteses de provimento de recurso que leve à anulação de atos anteriores à realização da sessão pública precedente ou em que seja anulada a própria sessão pública.

**14.2.** Todos os licitantes remanescentes serão convocados para acompanhar a sessão reaberta.

**14.2.1.** O licitante subsequente, sendo respeitada a ordem de classificação, e observadas as regras de desempate deste Edital, será convocado tendo por base o próprio preço que ofereceu na sua proposta;

**14.2.2.** O direito de preferência previsto na Seção "DO JULGAMENTO DAS PROPOSTAS" deverá ser recalculado levando-se em consideração a proposta apresentada pelo licitante subsequente;

**14.2.3.** Existindo ME/EPP ou equiparado dentro do novo critério de preferência, prosseguir-se-á, normalmente, nos termos da Seção "DO JULGAMENTO DAS PROPOSTAS";

**14.2.4.** Finalizado o procedimento previsto na Seção "DO JULGAMENTO DAS PROPOSTAS", ou inexistindo direito de preferência de ME/EPP ou equiparado, poderá ser realizada negociação de preços para a obtenção de melhores preços;

**14.2.5.** Declarado o vencedor, o procedimento deverá ser registrado em ata e abrir-se-á novo prazo recursal, nos termos da Seção "DOS RECURSOS ADMINISTRATIVOS", prosseguindo-se, normalmente, com as demais fases previstas neste Edital.

**14.3.** A convocação poderá ser feita diretamente, por correspondência, e-mail, ou, ainda, fac-símile, de acordo com a fase do procedimento licitatório.

**14.4.** A convocação feita por e-mail ou fac-símile dar-se-á de acordo com os dados contidos no Cadastro de Fornecedores e Prestadores de Serviços do Município de Alto Santo, sendo responsabilidade do licitante manter os seus dados cadastrais atualizados.



## 15. DOS RECURSOS ADMINISTRATIVOS

**15.1.** A interposição de recurso referente à habilitação ou inabilitação de licitantes e julgamento das propostas observará o disposto no art. 109, § 4º, da Lei 8.666, de 1993.

**15.2.** Após cada fase da licitação, os autos do processo ficarão com vista franqueada aos interessados, pelo prazo necessário à interposição de recursos.

**15.3.** O recurso da decisão que habilitar ou inabilitar licitantes e que julgar as propostas terá efeito suspensivo, podendo a autoridade competente, motivadamente e presentes razões de interesse público, atribuir aos demais recursos interpostos, eficácia suspensiva.

**15.4.** Os recursos deverão ser protocolados na Sala da Comissão Permanente de Licitação, situada à Rua Coronel Símplicio Bezerra, 198, Centro, Alto Santo-CE, CEP 62.970-000, de segunda a sexta, das 08:00h às 12:00h.

**15.5.** O recurso será dirigido ao Sr. Francisco Deusimar Chaves Moraes, Secretário de Infraestrutura, Obras e Urbanismo do Município de Alto Santo, Estado do Ceará, por intermédio da Comissão de Licitação, a qual poderá reconsiderar sua decisão, no prazo de 5 (cinco) dias úteis, ou, nesse mesmo prazo, fazê-lo subir, devidamente informado, devendo, neste caso, a decisão ser proferida dentro do prazo de 5 (cinco) dias úteis, contado do recebimento do recurso, sob pena de responsabilidade.

**15.6.** Os recursos interpostos fora do prazo não serão conhecidos.

## 16. DA CONTRATAÇÃO E DA VIGÊNCIA

**16.1.** Após a homologação da licitação, em sendo realizada a contratação, deverá ser firmado Termo de Contrato, prorrogável na forma dos art. 57 da Lei nº 8.666/93.

**16.2.** O contrato terá vigência de 6 (seis) meses.

**16.2.1.** A vigência poderá ultrapassar o exercício financeiro, desde que as despesas referentes à contratação sejam integralmente empenhadas até 31 de dezembro, para fins de inscrição em restos a pagar.

**16.3.** Os serviços serão iniciados a partir da data de assinatura da ordem de serviço.

**16.4.** A prorrogação dos prazos de execução e vigência do contrato será precedida da correspondente adequação do cronograma físico-financeiro, bem como de justificativa e autorização da autoridade competente para a celebração do ajuste, devendo ser formalizada nos autos do processo administrativo.

**16.5.** O adjudicatário terá o prazo de 5 (cinco) dias úteis, contados a partir da data de sua convocação, para assinar o Termo de Contrato, sob pena de decair do direito à contratação, sem prejuízo das sanções previstas neste Edital.

**16.5.1.** Alternativamente à convocação para comparecer perante a Secretaria de Infraestrutura, Obras e Urbanismo para a assinatura do Termo de Contrato, a Administração poderá encaminhá-lo para assinatura mediante correspondência postal com aviso de recebimento (AR) ou meio eletrônico, para que seja assinado no prazo de 3 (três) dias, a contar da data de seu recebimento.

**16.5.2.** O prazo para assinatura e devolução do Termo de Contrato poderá ser prorrogado, por igual período, por solicitação justificada do adjudicatário e aceita pela Secretaria de Infraestrutura, Obras e Urbanismo.

**16.6.** Antes da assinatura do Termo de Contrato, a Administração realizará consulta ao Cadastro de Fornecedores e Prestadores de Serviços do Município de Alto Santo.

**16.6.1.** Na hipótese de irregularidade no Cadastro de Fornecedores e Prestadores de Serviços do Município de Alto Santo, o CONTRATADO deverá regularizar a sua situação perante o cadastro no prazo de até 05 (cinco) dias, sob pena de aplicação das penalidades previstas no edital e anexos.

**16.7.** Se o adjudicatário, no ato da assinatura do Termo de Contrato, não comprovar que mantém as mesmas condições de habilitação, ou quando, injustificadamente, recusar-se à assinatura, poderá ser convocado outro licitante, desde que respeitada a ordem de classificação para celebrar a contratação nas mesmas condições da proposta vencedora, sem prejuízo das sanções previstas em Lei.

**16.8.** Ao assinar o contrato, o CONTRATADO declara sua expressa concordância com a adequação do projeto básico, sujeitando-se, em caso de alterações contratuais, à disciplina da Lei de Diretrizes Orçamentárias vigentes e do Art. 13, Inciso II, do Decreto 7.983, de 2013.

**16.9.** O contrato será, também, vinculado ao cronograma físico-financeiro da proposta vencedora, que contém especificação física completa das etapas necessárias à medição, ao monitoramento e ao controle das obras, não se aplicando, a partir da assinatura do contrato e para efeito de execução, medição, monitoramento, fiscalização



e auditoria, os custos unitários da planilha de formação do preço.

**16.10.** Os serviços a serem contratados deverão ser executados e concluídos dentro dos prazos estabelecidos, exclusivamente, pelo cronograma físico-financeiro, incluído neste prazo a mobilização e desmobilização e a execução dos serviços propriamente ditos.

**16.11.** No exclusivo interesse da Secretaria de Infraestrutura, Obras e Urbanismo, esta poderá emitir, tantas quantas Ordens de Serviço de Execução, ou Ordens de Paralisação, ou Ordens de Reinício de Serviços que se façam necessárias para o bom desenvolvimento dos serviços, desde que devidamente justificada e nos prazos permitidos pela Lei.

**16.12.** Ocorrendo impedimento, paralisação, ou sustação do contrato, o cronograma de execução será prorrogado automaticamente por igual tempo, não havendo necessidade de Termo Aditivo de Rerratificação, mas de simples apostilamento do novo cronograma físico-financeiro, acompanhado da respectiva justificativa emitido e aprovado pela Secretaria de Infraestrutura, Obras e Urbanismo.

**16.12.1.** Para que seja admitida a paralisação dos serviços e/ou sustação deste contrato, o interessado deve comunicar previamente à Secretaria de Infraestrutura, Obras e Urbanismo os motivos ensejadores de tal procedimento, informado, inclusive, o prazo.

**16.13.** Excepcionalmente, os prazos de início de etapas de execução admitem prorrogação, permanecendo as demais cláusulas do contrato e assegurada à manutenção de seu equilíbrio econômico-financeiro, desde que ocorra algum dos seguintes motivos, devidamente autuados em processo:

**16.13.1.** Alteração do projeto ou especificações;

**16.13.2.** Superveniência de fato excepcional ou imprevisível, estranho à vontade das partes, que altere fundamentalmente as condições de execução do contrato;

**16.13.3.** Interrupção da execução do contrato ou diminuição do ritmo de execução por ordem e no interesse da Secretaria de Infraestrutura, Obras e Urbanismo;

**16.13.4.** Aumento das quantidades inicialmente previstas no contrato, nos limites permitidos na legislação vigente;

**16.13.5.** Impedimento de execução do contrato, por fato ou ato de terceiro reconhecido pela Secretaria de Infraestrutura, Obras e Urbanismo em documento contemporâneo à sua ocorrência;

**16.13.6.** Omissão ou atraso de providências a cargo da Secretaria de Infraestrutura, Obras e Urbanismo, inclusive quanto aos pagamentos previstos de que resulte, diretamente, impedimento ou retardamento na execução do contrato, sem prejuízo das sanções legais aplicáveis aos responsáveis.

**16.13.7.** Salvo em decorrência de fato imprevisto, ou na hipótese da ocorrência da teoria da imprevisão, caso em que haverá Termo Aditivo, as modificações que vierem a se adotar neste contrato serão efetivadas mediante Termo de Rerratificação Contratual.

## 17. DO REAJUSTE

**17.1.** O valor do contrato será fixo e irremovível, porém poderá ser corrigido anualmente mediante requerimento do CONTRATADO, após o interregno mínimo de um ano, contado a partir da data limite para a apresentação da proposta, pela variação do índice INCC (Índice Nacional de Custos da Construção) ou outro que vier a substituí-lo, e afetará exclusivamente as etapas/parcelas do empreendimento cujo atraso não decorra de culpa do CONTRATADO.

## 18. DO REGIME DE EXECUÇÃO

**18.1.** O contrato será realizado por execução indireta, sob o regime de Empreitada por preço global.

## 19. DAS ALTERAÇÕES

**19.1.** Eventuais alterações contratuais reger-se-ão pela disciplina do art. 65 da Lei nº 8.666, de 1993.

**19.2.** A diferença percentual entre o valor global do contrato e o preço global de referência não poderá ser reduzida em favor do CONTRATADO em decorrência de aditamentos que modifiquem a planilha orçamentária.

## 20. DO RECEBIMENTO DO OBJETO E DA FISCALIZAÇÃO

**20.1.** O recebimento e a fiscalização do objeto desta Licitação estão definidos no Projeto Básico, anexo deste Edital.



## 21. DAS OBRIGAÇÕES DO CONTRATANTE E DO CONTRATADO

21.1. As obrigações do Contratante e do Contratado são as definidas no Projeto Básico, anexo deste Edital.

## 22. DA SUBCONTRATAÇÃO

22.1. As regras para subcontratação são as definidas no Projeto Básico, anexo deste Edital.

## 23. DAS HIPÓTESES DE RESCISÃO

23.1. O Termo de Contrato poderá ser rescindido nas hipóteses previstas no art. 78 da Lei nº 8.666, de 1993, com as consequências indicadas no art. 80 da mesma Lei, sem prejuízo da aplicação das sanções previstas no Anexo I - Projeto Básico, deste Edital.

23.2. Os casos de rescisão contratual serão formalmente motivados, assegurando-se ao CONTRATADO o direito à prévia e ampla defesa.

23.3. O CONTRATADO reconhece os direitos da Secretaria de Infraestrutura, Obras e Urbanismo em caso de rescisão administrativa prevista no art. 77 da Lei nº 8.666, de 1993.

23.4. O termo de rescisão, sempre que possível, deverá indicar:

23.4.1. Balanço dos eventos contratuais já cumpridos ou parcialmente cumpridos em relação ao cronograma físico-financeiro, atualizado;

23.4.2. Relação dos pagamentos já efetuados e ainda devidos;

23.4.3. Indenizações e multas.

## 24. DO PAGAMENTO

24.1. O pagamento será realizado no prazo máximo de até 30 (trinta) dias contados da apresentação da fatura, em conformidade com a Ordem de Serviço, através de ordem bancária, para crédito em banco, agência e contracorrente indicados pelo CONTRATADO;

24.1.1. Será considerada data do pagamento o dia em que constar como emitida a ordem bancária.

24.2. A Secretaria de Infraestrutura, Obras e Urbanismo não se responsabilizará por qualquer despesa que venha a ser efetuada pelo CONTRATADO, que porventura não tenha sido acordada no contrato.

24.2.1. É vedada expressamente a realização de cobrança de forma diversa da estipulada neste Edital, em especial a cobrança bancária, mediante boleto ou mesmo o protesto de título, sob pena de aplicação das sanções previstas no Edital e indenização pelos danos decorrentes.

24.3. A Nota Fiscal/Fatura será emitida pelo CONTRATADO de acordo com os seguintes procedimentos:

24.3.1. Ao final de cada etapa da execução contratual, conforme previsto no Cronograma Físico-Financeiro, o CONTRATADO apresentará a medição prévia dos serviços executados no período, através de planilha e memória de cálculo detalhada.

24.3.1.1. Uma etapa será considerada efetivamente concluída quando os serviços previstos para aquela etapa, no Cronograma Físico-Financeiro, estiverem executados em sua totalidade.

24.3.1.2. Se o CONTRATADO vier a adiantar a execução dos serviços, em relação à previsão original constante no Cronograma Físico-Financeiro, poderá apresentar a medição prévia correspondente, ficando a cargo da Secretaria de Infraestrutura, Obras e Urbanismo aprovar a quitação antecipada do valor respectivo, desde que não fique constatado atraso na execução dos serviços entendidos como críticos.

24.3.1.3. Juntamente com a primeira medição de serviços, o CONTRATADO deverá apresentar comprovação de matrícula da obra junto à Previdência Social.

24.3.2. A Secretaria de Infraestrutura, Obras e Urbanismo terá o prazo de 05 (cinco) dias úteis, contados a partir da data da apresentação da medição, para aprovar ou rejeitar, no todo ou em parte, a medição prévia relatada pelo CONTRATADO, bem como para avaliar a conformidade dos serviços executados.

24.3.2.1. No caso de etapas não concluídas, serão pagos apenas os serviços efetivamente executados, devendo o CONTRATADO regularizar o cronograma na etapa subsequente.



**24.3.2.2.** A aprovação da medição prévia apresentada pelo CONTRATADO não o exime de qualquer das responsabilidades contratuais, nem implica aceitação definitiva dos serviços executados.

**24.4.** Após a aprovação, o CONTRATADO emitirá Nota Fiscal/Fatura no valor da medição definitiva aprovada, obrigatoriamente acompanhada da planilha de medição, com detalhamento dos serviços executados, e de memória de cálculo detalhada.

**24.5.** O pagamento somente será efetuado após o "atesto", pelo servidor competente, da Nota Fiscal/Fatura apresentada pelo CONTRATADO, acompanhada dos demais documentos exigidos neste Edital.

**24.6.** O pagamento será precedido de consulta ao Cadastro de Fornecedores e Prestadores de Serviços do Município de Alto Santo, para comprovação de cumprimento dos requisitos de habilitação estabelecidos neste edital.

**24.6.1.1.** Na hipótese de irregularidade no registro no Cadastro de Fornecedores e Prestadores de Serviços do Município de Alto Santo, o CONTRATADO deverá regularizar a sua situação perante o cadastro no prazo de até 5 (cinco) dias úteis, sob pena de aplicação das penalidades previstas no edital e seus anexos e rescisão do contrato.

**24.7.** Havendo erro na apresentação da Nota Fiscal/Fatura ou dos documentos pertinentes à contratação, ou, ainda, circunstância que impeça a liquidação da despesa, o pagamento ficará pendente até que o CONTRATADO providencie as medidas saneadoras, sendo que, nesta hipótese, o prazo para pagamento iniciará-se após a regularização da situação, não acarretando qualquer ônus para Cadastro de Fornecedores e Prestadores de Serviços do Município de Alto Santo.

**24.7.1.** Não havendo regularização ou sendo a defesa considerada improcedente, Cadastro de Fornecedores e Prestadores de Serviços do Município de Alto Santo deverá comunicar ao responsável pela fiscalização quanto à inadimplência do prestador dos serviços, bem como quanto à existência de pagamento a ser efetuado pela Administração, para que sejam acionados os meios pertinentes e necessários para garantir o recebimento de seus créditos.

**24.7.2.** Havendo a efetiva prestação de serviços, os pagamentos serão realizados normalmente, até que se decida pela rescisão contratual, caso o CONTRATADO não regularize sua situação junto ao Cadastro de Fornecedores e Prestadores de Serviços do Município de Alto Santo;

**24.7.3.** Persistindo a irregularidade, a Secretaria de Infraestrutura, Obras e Urbanismo deverá adotar as medidas necessárias à rescisão do contrato em execução, nos autos dos processos administrativos correspondentes, assegurado ao CONTRATADO a ampla defesa.

**24.8.** Será efetuada a retenção ou glosa no pagamento, proporcional à irregularidade verificada, sem prejuízo das sanções cabíveis, caso se constate que o CONTRATADO:

**24.8.1.** Não produziu os resultados acordados;

**24.8.2.** Deixou de executar as atividades contratadas, ou não as executou com a qualidade mínima exigida; ou

**24.8.3.** Deixou de utilizar os materiais e recursos humanos exigidos para a execução do objeto, ou utilizou-os com qualidade ou quantidade inferior à demandada.

**24.9.** Quando do pagamento, será efetuada a retenção tributária prevista na legislação aplicável.

**24.9.1.** O CONTRATADO regularmente optante pelo Simples Nacional não sofrerá a retenção tributária quanto aos impostos e contribuições abrangidos por aquele regime, no entanto, o pagamento ficará condicionado à apresentação de comprovação, por meio de documento oficial, de que faz jus ao tratamento tributário favorecido previsto na referida Lei Complementar.

**24.10.** A Secretaria de Infraestrutura, Indústria, Comércio e Turismo deduzirá, do montante a ser pago, os valores correspondentes às multas e/ou indenizações devidas pelo CONTRATADO.

**24.11.** O desconto de qualquer valor no pagamento devido ao CONTRATADO será precedido de processo administrativo em que será garantido à empresa o contraditório e a ampla defesa, com os recursos e meios que lhes são inerentes.

**24.12.** É vedado ao CONTRATADO transferir a terceiros os direitos ou créditos decorrentes do contrato.

**24.13.** Quando da ocorrência de eventuais atrasos de pagamento provocados exclusivamente pela Secretaria de Infraestrutura, Indústria, Comércio e Turismo, o valor devido deverá ser acrescido de compensação financeira, e sua apuração se fará desde a data de seu vencimento até a data do efetivo pagamento, em que os





juros de mora serão calculados à taxa de 0,5% (meio por cento) ao mês, ou 6% (seis por cento) ao ano, mediante aplicação das seguintes fórmulas:

EM = I x N x VP, sendo:

EM = Encargos moratórios;

N = Número de dias entre a data prevista para o pagamento e a do efetivo pagamento;

VP = Valor da parcela a ser paga.

I = Índice de compensação financeira = 0,00016438, assim apurado:

$$I = (TX) \quad I = \frac{(6/100)}{365} \quad I = 0,00016438$$

X = Percentual da taxa anual = 6%.

## 25. DAS SANÇÕES ADMINISTRATIVAS.

**25.1.** Comete infração administrativa nos termos da Lei nº 8.666, de 1993 o CONTRATADO que:

- 25.1.1.** Não executar total ou parcialmente qualquer das obrigações assumidas em decorrência da contratação;
- 25.1.2.** Ensejar o retardamento da execução do objeto;
- 25.1.3.** Fraudar na execução do contrato;
- 25.1.4.** Comportar-se de modo inidôneo;
- 25.1.5.** Cometer fraude fiscal; ou
- 25.1.6.** Não mantiver a proposta;

**25.2.** O CONTRATADO que cometer qualquer das infrações acima discriminadas ficará sujeito, sem prejuízo da responsabilidade civil e criminal, às seguintes sanções:

- 25.2.1.** Advertência por faltas leves, assim entendidas aquelas que não acarretem prejuízos significativos para a Secretaria de Infraestrutura, Obras e Urbanismo;
- 25.2.2.** Multa moratória de 0,33% (trinta e três décimos por cento) por dia de atraso injustificado sobre o valor da parcela inadimplida, até o limite de 30 (trinta) dias, sendo que, a partir do 31º (trigésimo primeiro) dia de atraso, o contrato poderá ser rescindido.
  - 25.2.2.1.** Em se tratando de inobservância do prazo fixado para apresentação da garantia (seja para reforço ou por ocasião de prorrogação), aplicar-se-á multa de 0,07% (sete centésimos por cento) do valor do contrato por dia de atraso, observado o máximo de 2% (dois por cento), de modo que o atraso superior a 15 (quinze) dias úteis autorizará a Secretaria de Infraestrutura, Obras e Urbanismo a promover a rescisão do contrato;
  - 25.2.2.2.** As penalidades de multa decorrentes de fatos diversos serão consideradas independentes entre si.
- 25.2.3.** Multa compensatória de até 10% (dez por cento) sobre o valor total do contrato, no caso de inexecução total do objeto;
  - 25.2.3.1.** Em caso de inexecução parcial, a multa compensatória, no mesmo percentual do subitem acima, será aplicada de forma proporcional à obrigação inadimplida;
- 25.2.4.** Suspensão de licitar e impedimento de contratar com a administração pública municipal, pelo prazo de até dois anos;
- 25.2.5.** Declaração de inidoneidade para licitar ou contratar com a administração pública municipal, enquanto perdurarem os motivos determinantes da punição ou até que seja promovida a reabilitação perante a própria autoridade que aplicou a penalidade, que será concedida sempre que o CONTRATADO ressarcir a Secretaria de Infraestrutura, Obras e Urbanismo pelos prejuízos causados e após decorrido o prazo da penalidade de suspensão do subitem anterior;

**25.3.** A aplicação de multa não impede que a Secretaria de Infraestrutura, Obras e Urbanismo rescinda unilateralmente o Contrato e aplique as outras sanções cabíveis.

**25.4.** A recusa injustificada do Adjudicatário em assinar o Contrato, após devidamente convocado, dentro do prazo estabelecido pela Secretaria de Infraestrutura, Obras e Urbanismo, equivale à inexecução total do contrato, sujeitando-a às penalidades acima estabelecidas.

**25.5.** A aplicação de qualquer penalidade não exclui a aplicação da multa.



**25.6.** Também fica sujeita às penalidades do art. 87, III e IV da Lei nº 8.666, de 1993, o CONTRATADO que:

**25.6.1.** Tenha sofrido condenação definitiva por praticar, por meio dolosos, fraude fiscal no recolhimento de quaisquer tributos;

**25.6.2.** Tenha praticado atos ilícitos visando a frustrar os objetivos da licitação;

**25.6.3.** Demonstre não possuir idoneidade para contratar com a Administração em virtude de atos ilícitos praticados.

**25.7.** A aplicação de qualquer das penalidades previstas realizar-se-á em processo administrativo que assegurará o contraditório e a ampla defesa observando-se o procedimento previsto na Lei nº 8.666, de 1993, e subsidiariamente na Lei nº 9.784, de 1999.

**25.8.** A autoridade competente, na aplicação das sanções, levará em consideração a gravidade da conduta do infrator, o caráter educativo da pena, bem como o dano causado à Administração, observado o princípio da proporcionalidade.

**25.9.** As multas devidas e/ou prejuízos causados à Secretaria de Infraestrutura, Obras e Urbanismo serão deduzidos dos valores a serem pagos, ou recolhidos em favor do Município de Alto Santo, ou ainda, quando for o caso, serão inscritos na Dívida Ativa do Município e cobrados judicialmente.

**25.9.1.** Caso a Secretaria de Infraestrutura, Obras e Urbanismo determine, a multa deverá ser recolhida no prazo máximo de 10 (dez) dias, a contar da data do recebimento da comunicação enviada pela autoridade competente.

**25.10.** As penalidades serão obrigatoriamente registradas no Cadastro de Fornecedores e Prestadores de Serviços do Município de Alto Santo.

**25.11.** As sanções aqui previstas são independentes entre si, podendo ser aplicadas isoladas ou, no caso das multas, cumulativamente, sem prejuízo de outras medidas cabíveis.

## **26. DA IMPUGNAÇÃO**

**26.1.** Decairá do direito de impugnar os termos deste Edital perante esta Administração, o licitante que não o fizer até o segundo dia útil que anteceder a abertura dos envelopes com as propostas, pelas falhas ou irregularidades que viciariam este Edital, hipótese em que tal comunicação não terá efeito de recurso.

**26.2.** A impugnação feita tempestivamente pelo licitante não o impedirá de participar do processo licitatório até o trânsito em julgado da decisão a ela pertinente.

**26.3.** Qualquer cidadão é parte legítima para impugnar este Edital por irregularidade na aplicação da Lei nº 8.666, de 1993, devendo protocolar o pedido até 5 (cinco) dias úteis antes da data fixada para a abertura dos envelopes de habilitação, devendo a Administração julgar e responder à impugnação em até 3 (três) dias úteis, sem prejuízo da faculdade prevista no § 1º do art. 113 da referida Lei.

**26.4.** A impugnação poderá ser realizada por petição protocolada na Sala da Comissão Permanente de Licitação, situada à Rua Coronel Simplicio Bezerra, 198, Centro, Alto Santo-CE, CEP 62.970-000.

## **27. DAS DISPOSIÇÕES GERAIS**

**27.1.** A autoridade competente poderá revogar a licitação por razões de interesse público decorrente de fato superveniente devidamente comprovado, pertinente e suficiente para justificar tal conduta, devendo anulá-la por ilegalidade, de ofício ou por provocação de terceiros, mediante parecer escrito e devidamente fundamentado.

**27.2.** A homologação do resultado desta licitação não implicará direito à contratação.

**27.3.** Os licitantes assumem todos os custos de preparação e apresentação de suas propostas e a Secretaria de Infraestrutura, Obras e Urbanismo não será, em nenhum caso, responsável por esses custos, independentemente da condução ou do resultado do processo licitatório.

**27.4.** A participação na licitação implica plena aceitação, por parte do licitante, das condições estabelecidas neste instrumento convocatório e seus Anexos, bem como da obrigatoriedade do cumprimento das disposições nele contidas.

**27.5.** Qualquer modificação no instrumento convocatório exige divulgação pelo mesmo instrumento de publicação em que se deu o texto original, reabrindo-se o prazo inicialmente estabelecido, exceto quando, inquestionavelmente, a alteração não afetar a formulação das propostas.

**27.6.** Não havendo expediente ou ocorrendo qualquer fato superveniente que impeça a realização do certame na data marcada, a sessão será automaticamente transferida para o primeiro dia útil subsequente, no mesmo horário e local anteriormente estabelecidos, desde que não haja comunicação da Comissão em sentido



contrário.

**27.7.** É facultada à Comissão ou Autoridade Superior, em qualquer fase da licitação, a realização de diligência destinada a esclarecer ou complementar a instrução do processo, vedada a inclusão posterior de documento ou informação que deveria constar no ato da sessão pública.

**27.8.** Se todos os licitantes forem inabilitados ou todas as propostas forem desclassificadas, a Comissão Permanente de Licitação poderá fixar o prazo de 08 (oito) dias úteis para a apresentação de nova documentação ou proposta, escoimadas das causas que as inabilitaram ou desclassificaram.

**27.9.** As normas que disciplinam este certame serão sempre interpretadas em favor da ampliação da disputa entre os interessados, desde que não comprometam o interesse da Administração, o princípio da isonomia, a finalidade e a segurança da contratação.

**27.10.** Em caso de cobrança pelo fornecimento de cópia da íntegra deste Edital e de seus anexos, o valor se limitará ao custo efetivo da reprodução gráfica de tais documentos, nos termos do artigo 32, § 5º, da Lei nº 8.666, de 1993.

**27.11.** Na contagem dos prazos estabelecidos neste Edital e seus Anexos, excluir-se-á o dia do início e incluir-se-á o do vencimento.

**27.12.** Só se iniciam e vencem os prazos em dias de expediente na Administração.

**27.13.** O desatendimento de exigências formais não essenciais não importará o afastamento do licitante, desde que seja possível o aproveitamento do ato, observados os princípios da isonomia e do interesse público.

**27.14.** Em caso de divergência entre disposições deste Edital e de seus Anexos ou demais peças que compõem o processo, prevalecerão as deste Edital.

**27.15.** Os casos omissos serão dirimidos pela Comissão com base nas disposições da Lei n. 8.666, de 1993, e demais diplomas legais eventualmente aplicáveis.

**27.16.** O Edital está disponibilizado, na íntegra, na Sala da Comissão Permanente de Licitação, situada à Rua Coronel Símplicio Bezerra, 198, Centro, Alto Santo-CE, CEP 62.970-000, de segunda a sexta, das 08:00h às 12:00h, mesmo endereço e período no qual os autos do processo administrativo permanecerão com vista franqueada aos interessados e onde serão recebidos os documentos de habilitação dos licitantes não credenciados no Cadastro de Fornecedores e Prestadores de Serviços do Município de Alto Santo, para efeito de cadastramento por esta Administração (art. 22, § 2º, da Lei nº 8.666, de 1993).

**27.17.** O foro para dirimir questões relativas ao presente Edital será o da Seção Judiciária da Comarca de Alto Santo, Estado do Ceará, com exclusão de qualquer outro.

**27.18.** Integram este Edital, para todos os fins e efeitos, os seguintes anexos:

**27.18.1.** Anexo I - Projeto Básico;

**27.18.2.** Anexo II - Modelo de Proposta;

**27.18.3.** Modelo de Declaração de cumprimento ao disposto no inciso XXXIII do art. 7º, da Constituição Federal;

**27.18.4.** Declaração de Enquadramento como Microempresa, Empresa de Pequeno Porte;

**27.18.5.** Anexo V – Minuta de Contrato.

Alto Santo, Estado do Ceará, 13/03/2020.

**Wendell Jorge da Silva**  
Presidente da Comissão Permanente de Licitação



ESTADO DO CEARÁ  
PREFEITURA DE ALTO SANTO  
SECRETARIA DE INFRAESTRUTURA, OBRAS E URBANISMO  
PROCESSO ADMINISTRATIVO Nº 03.01-001/2020  
TOMADA DE PREÇOS Nº 003/2020-TP

**ANEXO I - PROJETO BÁSICO**

**OBRAS**

**1. DO OBJETO**

1.1. Contratação de empresa especializada no ramo de engenharia, para execução, mediante regime de empreitada por preço global, de obra de construção de pavimentação em paralelepípedo das Ruas Capitão Vitaliano, Maria Oliveira Reis e Rua Marinete Avelino Costa, no Bairro Dom Pompeu, na cidade de Alto Santo, Estado do Ceará, conforme especificações e elementos técnicos constantes neste Projeto Básico e demais anexos.

**2. JUSTIFICATIVA DA CONTRATAÇÃO**

2.1. Justifica-se a presente obra tendo em vista a necessidade de melhoria em vias urbanas, com objetivo de propiciar segurança, conforto e agilidade aos usuários que necessitam trafegar diariamente na via

**3. DO VALOR ESTIMADO E DA FUNDAMENTAÇÃO LEGAL**

3.1. O valor orçado pela Administração para efeito de avaliação da proposta é de R\$ 328.217,48 (trezentos e vinte e oito mil, duzentos e dezessete reais e quarenta e oito centavos), conforme Planilha Orçamentária, Anexo I deste Projeto Básico.

3.2. Será adotada a modalidade TOMADA DE PREÇOS, tendo em vista o enquadramento da contratação no Art. 23, Inciso I, alínea "b" da Lei 8.666/93.

3.3. A contratação será efetivada mediante a utilização do critério de julgamento de "MENOR PREÇO GLOBAL", mediante Regime de Empreitada por preço global, visando viabilizar o adequado gerenciamento da contratação, evitar o desperdício de recursos e afastar riscos de eventuais prejuízos à administração e/ou de comprometimento da qualidade final.

3.4. A prestação dos serviços não gera vínculo empregatício entre os empregados do CONTRATADO e a Administração, vedando-se qualquer relação entre estes que caracterize pessoalidade e subordinação direta.

**4. DAS ALTERAÇÕES**

4.1. Eventuais alterações contratuais reger-se-ão pela disciplina do art. 65 da Lei nº 8.666, de 1993.

4.2. A diferença percentual entre o valor global do contrato e o preço global de referência não poderá ser reduzida em favor do CONTRATADO em decorrência de aditamentos que modifiquem a planilha orçamentária.

**5. DA VISTORIA**

5.1. Não será exigida vistoria para a contratação do objeto desta Licitação.

**6. DO RECEBIMENTO DO OBJETO**

6.1. Quando as obras e/ou serviços contratados forem concluídos, caberá ao CONTRATADO apresentar comunicação escrita informando o fato à fiscalização da Secretaria de Infraestrutura, Obras e Urbanismo, a qual competirá, no prazo de até 5 (cinco) dias, a verificação dos serviços executados, para fins de recebimento provisório.

6.1.1. O recebimento provisório também ficará sujeito, quando cabível, à conclusão de todos os testes de campo e à entrega dos Manuais e Instruções exigíveis.

6.2. A Secretaria de Infraestrutura, Obras e Urbanismo realizará inspeção minuciosa de todos os serviços e obras executadas, por meio de profissionais técnicos competentes, acompanhados dos profissionais encarregados pela obra, com a finalidade de verificar a adequação dos serviços e constatar e relacionar os arremates, retoques e revisões finais que se fizerem necessários.

6.2.1. Após inspeção, será lavrado Termo de Recebimento Provisório, em 02 (duas) vias de igual teor e forma, ambas assinadas pela fiscalização, relatando as eventuais pendências

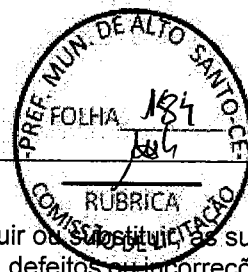

verificadas.

- 6.2.2.** O CONTRATADO fica obrigada a reparar, corrigir, remover, reconstruir ou substituir, às suas expensas, no todo ou em parte, o objeto em que se verificarem vícios, defeitos ou incorreções resultantes da execução ou materiais empregados, cabendo à fiscalização não atestar a última e/ou única medição de serviços até que sejam sanadas todas as eventuais pendências que possam vir a ser apontadas no Termo de Recebimento Provisório.

**6.3.** O Termo de Recebimento Definitivo das obras e/ou serviços contratados será lavrado em até 15 (quinze) dias após a lavratura do Termo de Recebimento Provisório, por servidor ou comissão designada pela autoridade competente, desde que tenham sido devidamente atendidas todas as exigências da fiscalização quanto às pendências observadas e somente após solucionadas todas as reclamações porventura feitas quanto à falta de pagamento a operários ou fornecedores de materiais e prestadores de serviços empregados na execução do contrato.

- 6.3.1.** Na hipótese de a verificação a que se refere o parágrafo anterior não ser procedida tempestivamente, reputar-se-á como realizada, consumando-se o recebimento definitivo no dia do esgotamento do prazo.

**6.4.** O recebimento definitivo do objeto licitado não exige o CONTRATADO, em qualquer época, das garantias concedidas e das responsabilidades assumidas em contrato e por força das disposições legais em vigor (Lei nº 10.406, de 2002).

## **7. DO CONTROLE E FISCALIZAÇÃO DA EXECUÇÃO**

**7.1.** O acompanhamento e a fiscalização da execução do contrato consistem na verificação da conformidade da prestação dos serviços, dos materiais, técnicas e equipamentos empregados, de forma a assegurar o perfeito cumprimento do ajuste, que serão exercidos por um ou mais representantes da Administração, especialmente designados, na forma dos Art. 67 e 73 da Lei nº 8.666, de 1993.

**7.2.** O representante da Administração deverá ter a qualificação necessária para o acompanhamento e controle da execução dos serviços e do contrato.

**7.3.** A verificação da adequação da prestação contratada deverá ser realizada com base nos critérios previstos nos projetos e demais documentos técnicos anexos ao instrumento convocatório a que se vincula este contrato.

**7.4.** A fiscalização do contrato, ao verificar que houve subdimensionamento da produtividade pactuada, sem perda da qualidade na execução do serviço, deverá comunicar à autoridade responsável para que esta promova a adequação contratual à produtividade efetivamente realizada, respeitando-se os limites de alteração dos valores contratuais previstos no Art. 65, § 1º da Lei nº 8.666, de 1993.

**7.5.** A conformidade do material/técnica/equipamento a ser utilizado na execução dos serviços deverá ser verificada juntamente com o documento do CONTRATADO que contenha a sua relação detalhada, de acordo com o estabelecido nos projetos e demais documentos técnicos anexos ao instrumento convocatório a que se vincula este contrato, informando as respectivas quantidades e especificações técnicas, tais como: marca, qualidade e forma de uso.

**7.6.** O representante da Administração deverá promover o registro das ocorrências verificadas, adotando as providências necessárias ao fiel cumprimento das cláusulas contratuais, conforme o disposto no Art. 67, §§ 1º e 2º da Lei nº 8.666, de 1993.

**7.7.** O descumprimento total ou parcial das obrigações e responsabilidades assumidas pelo CONTRATADO, sobretudo quanto às obrigações e encargos sociais e trabalhistas, ensejará a aplicação de sanções administrativas, previstas neste Termo de Contrato e na legislação vigente, podendo culminar em rescisão contratual, conforme disposto nos Art. 77 e 87 da Lei nº 8.666, de 1993.

**7.8.** A fiscalização de que trata esta seção não exclui nem reduz a responsabilidade do CONTRATADO, inclusive perante terceiros, por qualquer irregularidade, ainda que resultante de imperfeições técnicas, vícios redibitórios, ou emprego de material inadequado ou de qualidade inferior e, na ocorrência desta, não implica em corresponsabilidade da Secretaria de Infraestrutura, Obras e Urbanismo ou de seus agentes e prepostos, de conformidade com o Art. 70 da Lei nº 8.666, de 1993.

## **8. DAS OBRIGAÇÕES DO CONTRATANTE**

**8.1.** Exigir o cumprimento de todas as obrigações assumidas pelo CONTRATADO, de acordo com as cláusulas contratuais e os termos de sua proposta;

**8.2.** Exercer o acompanhamento e a fiscalização dos serviços, por servidor ou comissão especialmente designada, anotando em registro próprio as falhas detectadas, indicando dia, mês e ano, bem como o nome dos empregados eventualmente envolvidos, encaminhando os apontamentos à autoridade competente para as



providências cabíveis;

**8.3.** Notificar o CONTRATADO por escrito da ocorrência de eventuais imperfeições, falhas ou irregularidades constatadas no curso da execução dos serviços, fixando prazo para a sua correção, certificando-se de que as soluções por ela propostas sejam as mais adequadas;

**8.4.** Pagar ao CONTRATADO o valor resultante da prestação contratual, conforme cronograma físico-financeiro;

**8.5.** Efetuar as retenções tributárias devidas sobre o valor da fatura de serviços do CONTRATADO, em conformidade com a legislação vigente;

**8.6.** Fornecer por escrito as informações necessárias para o desenvolvimento dos serviços objeto do contrato;

**8.7.** Realizar avaliações periódicas da qualidade dos serviços, após seu recebimento;

**8.8.** Cientificar o órgão de representação judicial responsável para adoção das medidas cabíveis quando do descumprimento das obrigações pelo CONTRATADO;

**8.9.** Arquivamento, entre outros documentos, de projetos, "as built", especificações técnicas, orçamentos, termos de recebimento, contratos e aditamentos, relatórios de inspeções técnicas após o recebimento do serviço e notificações expedidas;

**8.10.** Exigir do CONTRATADO que providencie a reparação dos vícios verificados dentro do prazo de garantia do serviço, tendo em vista o direito assegurado à Secretaria de Infraestrutura, Obras e Urbanismo no Art. 69 da Lei nº 8.666/93 e no Art. 12 da Lei nº 8.078/90 (Código de Defesa do Consumidor).

## **9. DAS OBRIGAÇÕES DO CONTRATADO**

**9.1.** Executar cada uma das fases do empreendimento, com a alocação dos empregados necessários ao perfeito cumprimento das cláusulas contratuais, fornecendo e utilizando os materiais, equipamentos, ferramentas e utensílios de qualidade e quantidade compatíveis com as especificações contidas nos projetos e demais documentos técnicos anexos ao instrumento convocatório a que se vincula este contrato, bem como na sua proposta;

**9.2.** Reparar, corrigir, remover ou substituir, às suas expensas, no total ou em parte, no prazo fixado pelo fiscal do contrato, os serviços efetuados em que se verificarem vícios, defeitos ou incorreções resultantes da execução ou dos materiais empregados;

**9.3.** Manter os empregados nos horários predeterminados pela Secretaria de Infraestrutura, Obras e Urbanismo;

**9.4.** Utilizar empregados habilitados e com conhecimentos básicos dos serviços a serem executados, em conformidade com as normas e determinações em vigor;

**9.5.** Apresentar os empregados devidamente identificados por meio de crachá, além de provê-los com os Equipamentos de Proteção Individual - EPI;

**9.6.** Apresentar à Secretaria de Infraestrutura, Obras e Urbanismo, quando for o caso, a relação nominal dos empregados que adentrarão no órgão para a execução das atividades contratadas;

**9.7.** Responsabilizar-se por todas as obrigações trabalhistas, sociais, previdenciárias, tributárias e as demais previstas na legislação específica, cuja inadimplência não transfere responsabilidade à Secretaria de Infraestrutura, Obras e Urbanismo;

**9.8.** Atender às solicitações da Secretaria de Infraestrutura, Obras e Urbanismo quanto à substituição dos empregados alocados, no prazo fixado pela fiscalização do contrato, nos casos em que ficar constatado descumprimento das obrigações relativas à execução do serviço, conforme descrito neste instrumento contratual;

**9.9.** Instruir seus empregados quanto à necessidade de acatar as Normas Internas da Secretaria de Infraestrutura, Obras e Urbanismo;

**9.10.** Instruir seus empregados a respeito das atividades a serem desempenhadas, alertando-os a não executarem atividades não abrangidas pelo contrato, devendo o CONTRATADO relatar à Secretaria de Infraestrutura, Obras e Urbanismo toda e qualquer ocorrência neste sentido, a fim de evitar desvio de função;

**9.11.** Relatar à Secretaria de Infraestrutura, Obras e Urbanismo toda e qualquer irregularidade verificada no decorrer da execução do empreendimento;

**9.12.** Não permitir a utilização de qualquer trabalho de menor de dezesseis anos, exceto na condição de aprendiz para os maiores de quatorze anos, nem permitir a utilização do trabalho do menor de dezoito anos em trabalho noturno, perigoso ou insalubre;

**9.13.** Manter durante toda a vigência do contrato, em compatibilidade com as obrigações assumidas, todas as condições de habilitação e qualificação exigidas na licitação;



- 9.14.** Guardar sigilo sobre todas as informações obtidas em decorrência do cumprimento do contrato;
- 9.15.** Manter preposto aceito pela Secretaria de Infraestrutura, Obras e Urbanismo nos locais e horários locais de prestação de serviço para representá-la na execução do contrato com capacidade para tomar decisões compatíveis com os compromissos assumidos;
- 9.16.** Cumprir, além dos postulados legais vigentes de âmbito federal, estadual ou municipal, as normas de segurança da Secretaria de Infraestrutura, Obras e Urbanismo;
- 9.17.** Instruir os seus empregados, quanto à prevenção de incêndios nas áreas da Secretaria de Infraestrutura, Obras e Urbanismo;
- 9.18.** Prestar os serviços dentro dos parâmetros e rotinas estabelecidos, fornecendo todos os materiais, equipamentos e utensílios em quantidade, qualidade e tecnologia adequadas, com a observância às recomendações aceitas pela boa técnica, normas e legislação;
- 9.19.** Comunicar ao Fiscal do contrato, no prazo de 24 (vinte e quatro) horas, qualquer ocorrência anormal ou acidente que se verifique no local dos serviços.
- 9.20.** Prestar todo esclarecimento ou informação solicitada pela Secretaria de Infraestrutura, Obras e Urbanismo ou por seus prepostos, garantindo-lhes o acesso, a qualquer tempo, ao local dos trabalhos, bem como aos documentos relativos à execução do empreendimento.
- 9.21.** Paralisar, por determinação da Secretaria de Infraestrutura, Obras e Urbanismo, qualquer atividade que não esteja sendo executada de acordo com a boa técnica ou que ponha em risco a segurança de pessoas ou bens de terceiros.
- 9.22.** Adotar as providências e precauções necessárias, inclusive consulta nos respectivos órgãos, se necessário for, a fim de que não venham a ser danificadas as redes hidrossanitárias, elétricas e de comunicação.
- 9.23.** Promover a guarda, manutenção e vigilância de materiais, ferramentas, e tudo o que for necessário à execução dos serviços, durante a vigência do contrato.
- 9.24.** Providenciar junto ao CREA e/ou ao CAU-BR as Anotações e Registros de Responsabilidade Técnica referentes ao objeto do contrato e especialidades pertinentes, nos termos das normas pertinentes (Leis nº. 6.496/77 e 12.378/2010);
- 9.25.** Obter junto ao Município, conforme o caso, as licenças necessárias e demais documentos e autorizações exigíveis, na forma da legislação aplicável;
- 9.26.** Ceder os direitos patrimoniais relativos ao projeto ou serviço técnico especializado, para que a Administração possa utilizá-lo de acordo com o previsto neste Projeto Básico e seus anexos, conforme Art. 111 da Lei nº 8.666, de 1993;
- 9.27.** Assegurar à Secretaria de Infraestrutura, Obras e Urbanismo:
- 9.27.1.** O direito de propriedade intelectual dos produtos desenvolvidos, inclusive sobre as eventuais adequações e atualizações que vierem a ser realizadas, logo após o recebimento de cada parcela, de forma permanente, permitindo à Secretaria de Infraestrutura, Obras e Urbanismo distribuir, alterar e utilizar os mesmos sem limitações;
- 9.27.2.** Os direitos autorais da solução, do projeto, de suas especificações técnicas, da documentação produzida e congêneres, e de todos os demais produtos gerados na execução do contrato, ficando proibida a sua utilização sem que exista autorização expressa da Secretaria de Infraestrutura, Obras e Urbanismo, sob pena de multa, sem prejuízo das sanções civis e penais cabíveis.
- 9.28.** Promover a organização técnica e administrativa das atividades, de modo a conduzi-las eficaz e eficientemente, de acordo com os documentos e especificações que integram ou fundamentam o Projeto Básico e este Contrato, no prazo determinado.
- 9.29.** Conduzir os trabalhos com estrita observância às normas da legislação pertinente, cumprindo as determinações dos Poderes Públicos, mantendo sempre limpo o local dos serviços e nas melhores condições de segurança, higiene e disciplina.
- 9.30.** Submeter previamente, por escrito, à Secretaria de Infraestrutura, Obras e Urbanismo, para análise e aprovação, quaisquer mudanças nos métodos executivos que fujam às especificações do memorial descritivo.
- 9.31.** Elaborar o Diário de Obra, incluindo diariamente, pelo Engenheiro preposto responsável, as informações sobre o andamento do empreendimento, tais como, número de funcionários, de equipamentos, condições de trabalho, condições meteorológicas, serviços executados, registro de ocorrências e outros fatos relacionados, bem como os comunicados à Fiscalização e situação das atividades em relação ao cronograma previsto.
- 9.32.** Refazer, às suas expensas, os trabalhos executados em desacordo com o estabelecido no instrumento

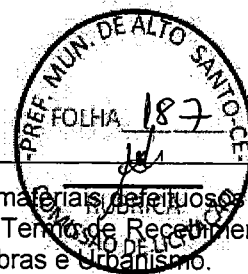

contratual, no Projeto Básico e seus anexos, bem como substituir aqueles realizados com materiais defeituosos ou com vício de construção, pelo prazo de 05 (cinco) anos, contado da data de emissão do Termo de Recebimento Definitivo, ou a qualquer tempo se constatado pelo fiscal da Secretaria de Infraestrutura, Obras e Urbanismo.

**9.33.** Observar as diretrizes, critérios e procedimentos para a gestão dos resíduos da construção civil estabelecidos na Resolução nº 307, de 05/07/2002, com as alterações da Resolução nº 448/2012, do Conselho Nacional de Meio Ambiente - CONAMA, nos seguintes termos:

- 9.33.1.** O gerenciamento dos resíduos originários da contratação deverá obedecer às diretrizes técnicas e procedimentos do Programa Municipal de Gerenciamento de Resíduos da Construção Civil, ou do Projeto de Gerenciamento de Resíduos da Construção Civil apresentado ao órgão competente, conforme o caso;
  - 9.33.2.** Nos termos dos Art. 3º e 10º da Resolução CONAMA nº 307, de 05/07/2002, o CONTRATADO deverá providenciar a destinação ambientalmente adequada dos resíduos da construção civil originários da contratação, obedecendo, no que couber, aos seguintes procedimentos:
    - 9.33.2.1.** Resíduos Classe A (reutilizáveis ou recicláveis como agregados): deverão ser reutilizados ou reciclados na forma de agregados, ou encaminhados a aterros de resíduos classe A de reserva de material para usos futuros;
    - 9.33.2.2.** Resíduos Classe B (recicláveis para outras destinações): deverão ser reutilizados, reciclados ou encaminhados a áreas de armazenamento temporário, sendo dispostos de modo a permitir a sua utilização ou reciclagem futura;
    - 9.33.2.3.** Resíduos Classe C (para os quais não foram desenvolvidas tecnologias ou aplicações economicamente viáveis que permitam a sua reciclagem/recuperação): deverão ser armazenados, transportados e destinados em conformidade com as normas técnicas específicas;
    - 9.33.2.4.** Resíduos Classe D (perigosos, contaminados ou prejudiciais à saúde): deverão ser armazenados, transportados, reutilizados e destinados em conformidade com as normas técnicas específicas.
  - 9.33.3.** Em nenhuma hipótese o CONTRATADO poderá dispor os resíduos originários da contratação em aterros de resíduos sólidos urbanos, áreas de "bota fora", encostas, corpos d'água, lotes vagos e áreas protegidas por Lei, bem como em áreas não licenciadas;
  - 9.33.4.** Para fins de fiscalização do fiel cumprimento do Programa Municipal de Gerenciamento de Resíduos da Construção Civil, ou do Projeto de Gerenciamento de Resíduos da Construção Civil, conforme o caso, o CONTRATADO comprovará, sob pena de multa, que todos os resíduos removidos estão acompanhados de Controle de Transporte de Resíduos, em conformidade com as normas da Agência Brasileira de Normas Técnicas - ABNT, ABNT NBR ns. 15.112, 15.113, 15.114, 15.115 e 15.116, de 2004.
- 9.34.** Observar as seguintes diretrizes de caráter ambiental:
- 9.34.1.** Qualquer instalação, equipamento ou processo, situado em local fixo, que libere ou emita matéria para a atmosfera, por emissão pontual ou fugitiva, deverá respeitar os limites máximos de emissão de poluentes admitidos na Resolução CONAMA nº 382, de 26/12/2006, e legislação correlata, de acordo com o poluente e o tipo de fonte;
  - 9.34.2.** Na execução contratual, conforme o caso, a emissão de ruídos não poderá ultrapassar os níveis considerados aceitáveis pela Norma NBR-10.151 - Avaliação do Ruído em Áreas Habitadas visando o conforto da comunidade, da Associação Brasileira de Normas Técnicas - ABNT, ou aqueles estabelecidos na NBR-10.152 - Níveis de Ruído para conforto acústico, da Associação Brasileira de Normas Técnicas - ABNT, nos termos da Resolução CONAMA nº 01, de 08/03/90, e legislação correlata;
- 9.35.** Responder por qualquer acidente de trabalho na execução dos serviços, por uso indevido de patentes registradas em nome de terceiros, por danos resultantes de caso fortuito ou de força maior, por qualquer causa de destruição, danificação, defeitos ou incorreções dos serviços ou dos bens da Secretaria de Infraestrutura, Obras e Urbanismo, de seus funcionários ou de terceiros, ainda que ocorridos em via pública junto à obra.
- 9.36.** Realizar, conforme o caso, por meio de laboratórios previamente aprovados pela fiscalização e sob suas custas, os testes, ensaios, exames e provas necessárias ao controle de qualidade dos materiais, serviços e equipamentos a serem aplicados nos trabalhos, conforme procedimento previsto no Projeto Básico e demais documentos anexos;
- 9.37.** Quando não for possível a verificação da regularidade no Cadastro de Fornecedores e Prestadores de





Serviços do Município de Alto Santo, a empresa contratada cujos empregados vinculados ao serviço sejam regidos pela CLT deverá entregar ao setor responsável pela fiscalização do contrato os seguintes documentos:

- 9.37.1. Prova de regularidade relativa à Seguridade Social;
- 9.37.2. Certidão conjunta relativa aos tributos federais e à Dívida Ativa da União;
- 9.37.3. Certidões que comprovem a regularidade perante as Fazendas Estadual, Estadual e Municipal do domicílio ou sede do CONTRATADO, conforme exigido no instrumento convocatório;
- 9.37.4. Certidão de Regularidade do FGTS – CRF; e
- 9.37.5. Certidão Negativa de Débitos Trabalhistas – CNDT;

9.38. Serão de exclusiva responsabilidade do CONTRATADO eventuais erros/equívocos no dimensionamento da proposta.

## 10. DA SUBCONTRATAÇÃO

10.1. Não será admitida a subcontratação do objeto licitatório.

## 11. DAS SANÇÕES ADMINISTRATIVAS.

11.1. Comete infração administrativa nos termos da Lei nº 8.666, de 1993 o CONTRATADO que:

- 11.1.1. Não executar total ou parcialmente qualquer das obrigações assumidas em decorrência da contratação;
- 11.1.2. Ensejar o retardamento da execução do objeto;
- 11.1.3. Fraudar na execução do contrato;
- 11.1.4. Comportar-se de modo inidôneo;
- 11.1.5. Cometer fraude fiscal; ou
- 11.1.6. Não mantiver a proposta;

11.2. O CONTRATADO que cometer qualquer das infrações acima discriminadas ficará sujeito, sem prejuízo da responsabilidade civil e criminal, às seguintes sanções:

- 11.2.1. Advertência por faltas leves, assim entendidas aquelas que não acarretem prejuízos significativos para a Secretaria de Infraestrutura, Obras e Urbanismo;
- 11.2.2. Multa moratória de 0,33% (trinta e três décimos por cento) por dia de atraso injustificado sobre o valor da parcela inadimplida, até o limite de 30 (trinta) dias, sendo que, a partir do 31º (trigésimo primeiro) dia de atraso, o contrato poderá ser rescindido.
  - 11.2.2.1. Em se tratando de inobservância do prazo fixado para apresentação da garantia (seja para reforço ou por ocasião de prorrogação), aplicar-se-á multa de 0,07% (sete centésimos por cento) do valor do contrato por dia de atraso, observado o máximo de 2% (dois por cento), de modo que o atraso superior a 15 (quinze) dias úteis autorizará a Secretaria de Infraestrutura, Obras e Urbanismo a promover a rescisão do contrato;
  - 11.2.2.2. As penalidades de multa decorrentes de fatos diversos serão consideradas independentes entre si.
- 11.2.3. Multa compensatória de até 10% (dez por cento) sobre o valor total do contrato, no caso de inexecução total do objeto;
  - 11.2.3.1. Em caso de inexecução parcial, a multa compensatória, no mesmo percentual do subitem acima, será aplicada de forma proporcional à obrigação inadimplida;
- 11.2.4. Suspensão de licitar e impedimento de contratar com a administração pública municipal, pelo prazo de até dois anos;
- 11.2.5. Declaração de inidoneidade para licitar ou contratar com a administração pública municipal, enquanto perdurarem os motivos determinantes da punição ou até que seja promovida a reabilitação perante a própria autoridade que aplicou a penalidade, que será concedida sempre que o CONTRATADO ressarcir a Secretaria de Infraestrutura, Obras e Urbanismo pelos prejuízos causados e após decorrido o prazo da penalidade de suspensão do subitem anterior;

11.3. A aplicação de multa não impede que a Secretaria de Infraestrutura, Obras e Urbanismo rescinda unilateralmente o Contrato e aplique as outras sanções cabíveis.



**11.4.** A recusa injustificada do Adjudicatário em assinar o Contrato, após devidamente convocado, dentro do prazo estabelecido pela Secretaria de Infraestrutura, Obras e Urbanismo, equivale à inexecução total do contrato, sujeitando-a às penalidades acima estabelecidas.

**11.5.** A aplicação de qualquer penalidade não exclui a aplicação da multa.

**11.6.** Também fica sujeita às penalidades do art. 87, III e IV da Lei nº 8.666, de 1993, o CONTRATADO que:

**11.6.1.** Tenha sofrido condenação definitiva por praticar, por meio dolosos, fraude fiscal no recolhimento de quaisquer tributos;

**11.6.2.** Tenha praticado atos ilícitos visando a frustrar os objetivos da licitação;

**11.6.3.** Demonstre não possuir idoneidade para contratar com a Administração em virtude de atos ilícitos praticados.

**11.7.** A aplicação de qualquer das penalidades previstas realizar-se-á em processo administrativo que assegurará o contraditório e a ampla defesa observando-se o procedimento previsto na Lei nº 8.666, de 1993, e subsidiariamente na Lei nº 9.784, de 1999.

**11.8.** A autoridade competente, na aplicação das sanções, levará em consideração a gravidade da conduta do infrator, o caráter educativo da pena, bem como o dano causado à Administração, observado o princípio da proporcionalidade.

**11.9.** As multas devidas e/ou prejuízos causados à Secretaria de Infraestrutura, Obras e Urbanismo serão deduzidos dos valores a serem pagos, ou recolhidos em favor do Município de Alto Santo, ou ainda, quando for o caso, serão inscritos na Dívida Ativa do Município e cobrados judicialmente.

**11.9.1.** Caso a Secretaria de Infraestrutura, Obras e Urbanismo determine, a multa deverá ser recolhida no prazo máximo de 10 (dez) dias, a contar da data do recebimento da comunicação enviada pela autoridade competente.

**11.10.** As penalidades serão obrigatoriamente registradas no Cadastro de Fornecedores e Prestadores de Serviços do Município de Alto Santo.

**11.11.** As sanções aqui previstas são independentes entre si, podendo ser aplicadas isoladas ou, no caso das multas, cumulativamente, sem prejuízo de outras medidas cabíveis.

Alto Santo, Estado do Ceará, 03/03/2020.

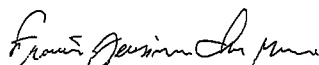
  
**Francisco Deusimar Chaves Morais**  
**Secretário de Infraestrutura, Obras e Urbanismo**  
**Autoridade Competente**



**PROCESSO ADMINISTRATIVO Nº 03.01-001/2020**  
**TOMADA DE PREÇOS Nº 003/2020-TP**

**PROJETO BÁSICO DE ENGENHARIA**



**ALTO SANTO**  
GOVERNO MUNICIPAL  
O FUTURO JÁ COMEÇOU



## **MEMORIAL DESCRITIVO**

**PAVIMENTAÇÃO EM PARALELEPÍPEDO DA RUA CAPITÃO VITALIANO, RUA  
MARIA OLIVEIRA REIS E RUA MARINETE AVELINO COSTA NO BAIRRO  
DOM POMPEU NA CIDADE DE ALTO SANTO-CE.**

Alto Santo-CE  
Setembro/2019



## Sumário

1.	Introdução .....	3
2.	Preliminares .....	3
3.	Disposições Iniciais .....	3
4.	Fiscalização .....	4
5.	Planejamento e Construção Enxuta .....	4
6.	Livro de Ocorrências .....	5
7.	Aspectos Gerais .....	5
8.	Contrato: Disposições Contratuais .....	5
9.	Registro da Obra em Órgãos Competentes .....	5
10.	Divergências entre a Especificação e o Projeto e/ou Orçamentos .....	5
11.	Materiais de Construção .....	6
12.	Registro de Preços de Planilha .....	6
13.	Descrição Geral do Sistema Viário Existente .....	6
14.	Descrição do Sistema Proposto .....	6
15.	Especificações .....	6
15.1	Serviços preliminares .....	6
15.1.1	Placa da obra em chapa de aço galvanizado .....	6
15.1.2	Locação da obra com auxílio topográfico (área >5000 m <sup>2</sup> ) (HA) .....	7
15.2	Movimento de Terra .....	7
15.2.1	Reconformação/patrolagem da plataforma (m <sup>2</sup> ) .....	7
15.2.2	Escavação manual campo aberto em terra até 2m (m <sup>3</sup> ) .....	7
15.3	Pavimentação .....	7
15.3.1	Pavimentação em paralelepípedo c/ rejuntamento (agregado adquirido) (m <sup>2</sup> ) .....	7
15.3.2	Meio fio de pedra granítica (m) .....	7
15.3.3	Concreto não estrutural preparo manual (m <sup>3</sup> ) .....	8
15.4	Passeio .....	9
15.4.1	Execução de passeio (calçada) ou piso de concreto com concreto moldado in loco, feito em obra, acabamento convencional, não armado.af_07/2016 .....	9
15.5	Sinalização .....	9
15.5.1	Placa de sinalização em chapa de aço num 16 com pintura refletiva (m <sup>2</sup> ) .....	9
15.5.2	Pintura acrílica para sinalização horizontal em piso cimentado .....	11
15.5.3	Piso podotátil de concreto-direcional e alerta 40x40x2,5 cm .....	14
15.6	Limpeza .....	12
15.6.1	Limpeza de piso em área urbanizada (m <sup>2</sup> ) .....	12
16.	Disposições finais .....	12



## 1. Introdução

O município de Alto Santo localiza-se na microrregião do Baixo Jaguaribe do Estado do Ceará e tem como coordenadas geográficas a latitude 5° 31' 15" (S) e a longitude de 38° 16' 19" (W). Com uma área de 1.338,74 Km<sup>2</sup>, equivale a 0,90% do território estadual. Possui uma altitude média de 79,5m em relação ao Nível do Mar e limita-se ao Norte com os municípios de Tabuleiro do Norte, São João do Jaguaribe e Morada Nova; ao Sul com os municípios de Potiretama e Iracema; a Leste com o município de Apodi do Estado do Rio Grande do Norte; e à Oeste com o município de Jaguaribara. {IPECE 2015}

Está inserido na Microrregião Geográfica do Baixo Jaguaribe juntos aos municípios de Ibicuitinga, Limoeiro do Norte, Morada Nova, Palhano, Russas, Jaguaruana, São João do Jaguaribe e Tabuleiro do Norte. Também faz parte da Mesorregião Geográfica do Jaguaribe. Encontra-se na Macrorregião de Planejamento Litoral Leste/Jaguaribe – Região Administrativa 10. Existe ainda a divisão territorial por regiões articuladoras de cultura, da Secretaria de Cultura do Ceará, que obedece a mesma formação geográfica da Macrorregião de Planejamento.

A divisão político-administrativa de Alto Santo de acordo com o IPECE {2015} o município é dividido em sete distritos: Alto Santo {Sede}, Castanhão, Baixio Grande, Batoque, Boa Fé, Bom Jesus e Cabrito. Possui ainda diversas outras localidades espalhadas sobre seu território. O acesso ao município, a partir de Fortaleza pode ser feito através da BR-116, até um pouco depois de Tabuleiro do Norte, e daí tomando-se a CE-138 até a sede municipal de Alto Santo.

## 2. Preliminares

Esta especificação engloba as obrigações da empresa executora, doravante designada como **CONTRATADA**; serviços estes que foram contratados pela prefeitura de Alto Santo, doravante designada de **CONTRATANTE**, no que se refere às especificações e normas de EXECUÇÃO DOS SERVIÇOS DA PAVIMENTAÇÃO EM PARALELEPÍPEDO DA RUA CAPITÃO VITALIANO, RUA MARIA OLIVEIRA REIS E RUA MARINETE AVELINO COSTA NO BAIRRO DOM POMPEU NA CIDADE DE ALTO SANTO-CE, conforme padronização estabelecida pela contratante, e também, em observância e obediência às normas e instruções estabelecidas pela associação brasileira de normas técnicas (ABNT).

## 3. Disposições Iniciais

Antes de ser iniciado qualquer serviço, o local do mesmo deverá ser visitado por uma equipe de fiscais que fará uma avaliação geral da edificação/obra, mencionando em relatório os locais onde serão executados os serviços.

São obrigações da Empreiteira e do seu Responsável Técnico:

- Obediência às Normas da ABNT e das Normas Regulamentadoras do Ministério do Trabalho e Emprego;



- Corrigir, às suas expensas, quaisquer vícios ou defeitos ocorridos na execução da obra, objeto do contrato, responsabilizando-se por quaisquer danos causados ao conveniente, decorrentes de negligência, imperícia ou omissão;
- Empregar operários devidamente uniformizados e especializados nos serviços a serem executados, em número compatível com a natureza e cronograma da obra;
- Manter atualizados no Canteiro de Obra: Diário, Alvará, Certidões, Licenças, evitando interrupções por embargos.
- Estabelecer um serviço ininterrupto de vigilância da obra, até sua entrega definitiva, responsabilizando-se por quaisquer danos decorrentes da execução que por ventura venham a ocorrer nela;

#### 4. Fiscalização

A Contratante manterá, na obra, engenheiro(s) e técnico(s) pertencentes ao seu quadro de funcionários, devidamente credenciados e autorizados a exercer, em seu nome, toda e qualquer ação de orientação geral, acompanhamento, controle e fiscalização da execução dos serviços necessários à construção objetivada, constituindo a entidade que doravante será denominada de FISCALIZAÇÃO.

Fica a Empreiteira obrigada a proceder à substituição de qualquer operário, ou mesmo do preposto, que esteja sob suas ordens e em serviço na obra, se isso lhe for exigido pela Fiscalização, sem haver necessidade de declaração quanto aos motivos. A substituição deverá ser realizada dentro de 24 (vinte e quatro) horas.

Poderá a Fiscalização paralisar a execução dos serviços, bem como solicitar que sejam refeitos, quando eles não forem executados de acordo com as especificações, detalhes ou com a boa técnica construtiva. As despesas decorrentes de tais atos serão de inteira responsabilidade da Empreiteira.

A equipe de FISCALIZAÇÃO poderá solicitar a CONTRATADA ensaios laboratoriais que comprovem a boa execução dos serviços e qualidade dos materiais. (Ensaio de carbonatação, Absorção de água – Cerâmica, Caracterização termográfica, Caracterização Ultrassônica, Dosagem de traço, Qualidade da areia, Ensaio de caracterização do solo, Ensaio de Resistência etc). Os ensaios deverão ser realizados no Núcleo de Tecnologia Industrial do Ceará – NUTEC ou qualquer outro laboratório indicado pela FISCALIZAÇÃO. As despesas decorrentes dos ensaios serão de inteira responsabilidade da CONTRATADA. A FISCALIZAÇÃO poderá solicitar a paralisação dos serviços até o recebimento e análise dos laudos dos ensaios solicitados.

#### 5. Planejamento e Construção Enxuta

O engenheiro pertencente ao quadro técnico da CONTRATADA deverá comparecer semanalmente as reuniões de planejamento, com data a ser definida pela equipe de FISCALIZAÇÃO da obra. A equipe de obra fica impedida de executar qualquer serviço se o engenheiro não comparecer às reuniões de planejamento ou deixar de apresentar os planejamentos de longo, médio e curto prazo, linha de balanço e demais relatórios solicitados pela equipe de FISCALIZAÇÃO.

Eng. George Barbosa da Mota  
Engenheiro Civil  
CREA-CE 56144



## 6. Livro de Ocorrências

Deverá obrigatoriamente estar, no período de execução no canteiro da obra, e será o único instrumento de comunicação oficial entre a CONTRATANTE e a CONTRATADA na obra, suas páginas deverão estar devidamente numeradas em ordem crescente e com as anotações devidamente datadas e assinadas pelo autor da observação. No final da obra deve-se o livro ser encerrado com data específica e assinado pelas partes.

## 7. Aspectos Gerais

Ficará o contratado obrigado a demolir e a refazer os trabalhos que forem rejeitados, logo após a correspondente notificação da Fiscalização, devidamente registrada no Livro de Ocorrências da obra; sendo de inteira responsabilidade do Contratado o ônus decorrente desta providência. Fazem parte integrante deste caderno, independentemente de transcrição, todas as Normas (NB's) da A.B.N.T. relacionadas com os trabalhos e serviços abrangidos por esta especificação, assim como os que constituem objeto do correspondente Contrato e/ou ainda, constantes da sua correspondente Planilha Orçamentária. Serviços mais específicos e particulares, porventura não descritos nesta Especificação, serão fornecidos em anexo. Serão obedecidas todas as recomendações, com relação à segurança do trabalho, contidas na Norma Regulamentar NR-18, portaria 3.214, de 08-06-78, do Ministério do Trabalho, publicada no DOU de 06-07-78 (Suplemento), e posteriormente a qualquer outra Norma que venha a substituí-la ou modificá-la.

## 8. Contrato: Disposições Contratuais

Em caso de dúvida ou divergência na interpretação dos projetos e estas Especificações, primeiramente, deverá ser consultada a Fiscalização. Em caso de divergência entre as Especificações deste e as Especificações do Projeto, prevalecerão as do primeiro. Qualquer divergência entre a Planilha Orçamentária e as Especificações deste Caderno, prevalecerão estas últimas. Em caso de divergência entre qualquer um destes elementos citados e o contrato prevalecerá este último.

## 9. Registro da Obra em Órgãos Competentes

O Contratado deverá obter todas as licenças da obra e suas eventuais e necessárias renovações, junto aos órgãos competentes.

## 10. Divergências entre a Especificação e o Projeto e/ou Orçamentos

Em caso de dúvida ou divergência na interpretação dos projetos e estas Especificações, primeiramente, deverá ser consultada o autor do projeto, este emitirá relatório conclusivo para a Fiscalização. Qualquer divergência entre a Planilha Orçamentária e as Especificações deste Caderno de Encargos, prevalecerão estas últimas. Em caso de divergência entre qualquer um destes elementos citados e o contrato prevalecerá este último. Em caso de dúvida ou divergência entre quantidades orçadas ou serviços não inclusos em planilha de orçamento, deverá ser consultado antes do início destes serviços, o responsável pela elaboração do orçamento, este então emitirá a fiscalização, se for o caso, relatório conclusivo para a fiscalização.





## 11. Materiais de Construção

A não ser quando especificado, todos os materiais a empregar serão todos nacionais, de primeira qualidade e satisfarão rigorosamente as condições estipuladas e/ou impostas em projeto e obedecerão as normas impostas pela A.B.N.T. e as constantes nesta especificação. Se houver as citações "**primeira qualidade**" e/ ou "**similar**" significa que quando existirem diferentes graduações de qualidade de um mesmo insumo, o Contratado deverá sempre utilizar a de qualidade superior. Será proibido manutenção no canteiro de obra, de materiais, anteriormente rejeitados pela Fiscalização ou que estejam em desacordo com estas Especificações. Na necessidade de substituição de algum material por outro equivalente, esta operação só poderá ser efetivada após a autorização da Fiscalização, devidamente registrada no Livro de Ocorrências da obra.

## 12. Registro de Preços de Planilha

Definição de preços de planilhas: Há dois procedimentos quanto à definição de preços unitários de serviços: Será adotada a tabela de preços oficial da SEINFRA (Governo do Estado do Ceará), SINAPI, e na falta destes adotar-se-á uma tabela complementar de autoria dos técnicos desta prefeitura. O presente orçamento, assim como a proposta a ser apresentada deverá ter o benefício e despesas indiretas distribuído nos itens. A apresentação da proposta de modo diferente ao descrito acima invalidará a mesma.

## 13. Descrição Geral do Sistema Viário Existente

As ruas apresentada não possui pavimentação e em época chuvosa a população tem bastante dificuldade em transitar. A pavimentação a ser executada irá contribuir na melhoria das condições de trânsito e drenagem das vias.

## 14. Descrição do Sistema Proposto

O projeto consiste em pavimentar em paralelepípedo 3 vias públicas com largura indicadas no projeto e a construção do passeio em concreto.

## 15. Especificações

### 15.1 Serviços preliminares

#### 15.1.1 Placa da obra em chapa de aço galvanizado.

A placa padrão da obra será do tipo chapa de aço galvanizado nas dimensões de 3,0 m x 2,0 m, totalizando 6,0 m<sup>2</sup>, de largura, com padrão e modelo do governo federal. Afixada em barrote de madeira 3" x 3", pintada com esmalte sintético.

A empresa também deverá instalar às suas expensas as placas identificadoras da empresa e demais placas exigidas pela legislação e órgãos fiscalizadores (CREA, SEMACE e etc.). A placa que se torna obrigatória por imposição da legislação do CREA, deve ser também fixada, mas esta não é contemplada em planilha, visto esta ser componente do BDI da empresa e/ou



despesas do técnico responsável. Segundo redação do ACÓRDÃO 325-2007 do TCU, este item não deve contemplar em sua composição valor de BDI acrescido.

### **15.1.2 Locação da obra com auxílio topográfico (área >5000 m<sup>2</sup>) (HA).**

Este serviço consiste na marcação topográfica locando todos os elementos necessários à execução, constantes no projeto. Deverá prever a utilização de equipamentos topográficos ou outros equipamentos adequados para uma perfeita marcação dos projetos e greides, bem como para a locação e execução dos serviços de acordo com as locações e os níveis estabelecidos em projetos.

## **15.2 Movimento de Terra**

### **15.2.1 Reconformação/patrolagem da plataforma (m<sup>2</sup>)**

Compreende este serviço a operação de raspagem da camada superficial do pavimento de forma a eliminar buracos e depressões e encaminhar as águas pluviais dando uma conformação final adequada ao pavimento. O equipamento básico para uma reconformação deve ser uma motoniveladora com escarificador.

### **15.2.2 Escavação manual campo aberto em terra até 2m (m<sup>3</sup>)**

Para serviços específicos, haverá a necessidade de se realizar escavação manual em solo, em profundidade não superior a 2,0m. Para fins desse serviço, a profundidade é entendida como a distância vertical entre o fundo da escavação e o nível do terreno a partir do qual se começou a escavar manualmente. Deverá ser avaliada a necessidade de escorar ou não a vala. Deverá ser respeitada a NBR-9061. Se necessário, deverão ser esgotadas as águas que percolarem ou adentrarem nas escavações.

## **15.3 Pavimentação**

### **15.3.1 Pavimentação em paralelepípedo c/ rejuntamento (agregado adquirido) (m<sup>2</sup>)**

O calçamento será executado em paralelepípedos, assentados sobre um colchão de areia grossa de espessura de 10 cm, sendo que o material utilizado no aterro deverá estar isento de substâncias nocivas à sua utilização, como mica, materiais friáveis, gravetos, matéria orgânica, torrões de argila e outras. Como dosagem inicial recomenda-se o traço nas proporções 1:3, em volume sendo uma parte de cimento e três partes de areia média ou grossa; o ajuste do traço deverá ser feito experimentalmente em função dos materiais constantes da argamassa. As pedras serão cravadas justapostas, de modo a não deixarem juntas com largura superior a 3cm. O colchão para o assentamento das pedras terá a espessura de 0,20cm.

### **15.3.2 Meio fio de pedra granítica (m)**

As saídas para ruas adjacentes serão instalados meio-fio de pedra granítica em nível com a sarjeta, de modo a garantir o travamento da pavimentação.



Todas as margens das vias pavimentadas será aplicado meio fio de pedra granítica nas dimensões acima, rejuntados com cimento e areia. A argamassa utilizada nas juntas deverá apresentar resistência e trabalhabilidade adequadas para junção das placas. Como dosagem inicial recomenda-se o traço nas proporções 1:3, em volume sendo uma parte de cimento e três partes de areia média ou grossa; o ajuste do traço deverá ser feito experimentalmente em função dos materiais constantes da argamassa.

### 15.3.3 Concreto não estrutural preparo manual (m3)

O concreto será utilizado na sarjeta que será moldada in loco com largura de 35cm, espessura de 10cm e comprimento de 1 m. O concreto deverá ser confeccionado com FCK mínimo de 10 MPA.

Deverá ser utilizada areia natural de quartzo ou areia artificial resultante da britagem de rochas estáveis, com granulometria que se enquadre nas especificações da NBR 7211/2005 da ABNT. Este material deverá estar isento de substâncias nocivas à sua utilização, como mica, materiais friáveis, gravetos, matéria orgânica, torrões de argila e outras.

Deverão ser utilizadas pedras britadas nº 1 e nº 2, provenientes da britagem de rochas sãs, totalmente puras de substâncias nocivas, como torrões de argila, material pulverulento, graveto e outras. Sua composição granulométrica enquadrar-se-á rigorosamente no especificado da NBR 7211/2005.

O cimento empregado no preparo do concreto deverá atender as especificações e os ensaios da ABNT. O Cimento Portland Comum atenderá a NBR 5732/1991. O armazenamento, após o recebimento na obra, far-se-á em depósitos isentos de umidade, à prova d'água, adequadamente ventilados e providos de assoalho isolado do solo, de modo a eliminar a possibilidade de qualquer dano total ou parcial, ou ainda misturas de cimento de diversas procedências ou idades.

O prazo máximo para armazenamento em locais secos e ventilados será de 30 dias. Vencido esse prazo, o cimento somente poderá ser usado com a aprovação da Fiscalização, que poderá indicar as peças (se houver) que receberão concreto com cimento além daquela idade. Para cada partida de cimento será fornecido ao certificado de origem correspondente. Não será permitido o emprego de cimento com mais de uma marca ou procedência. Devem ser atendidas as prescrições da NBR 5732/1991 sobre o assunto.

A água usada no amassamento do concreto será limpa e isenta de materiais siltosos, sais, álcalis, ácidos, óleos, orgânicos ou qualquer outra substância prejudicial à mistura. A princípio, água potável poderá ser utilizada, porém sempre que se suspeitar de que a água local ou a disponível possa conter substâncias prejudiciais, deverão ser providenciadas análises físico químicas. Cabe ressaltar que água com limite de turbidez até 2.000 partes por milhão, poderá ser utilizada. Se esse limite for ultrapassado, a água deverá ser previamente decantada.

Todos os materiais componentes do concreto serão dosados ou proporcionados de maneira a produzir uma mistura trabalhável em que as quantidades de cimento e água sejam mínimas necessárias para obtenção de um concreto denso, resistente e durável.



## 15.4 Passeio

### 15.4.1 Execução de passeio (calçada) ou piso de concreto com concreto moldado in loco, feito em obra, acabamento convencional, não armado.af\_07/2016

Os serviços de calçamento devem ser precedidos de limpeza do terreno no qual será executada a calçada nas dimensões indicadas em projeto. A superfície de fundação do calçamento deve ser devidamente regularizada, de acordo com a seção transversal do projeto, apresentando-se lisa e isenta de partículas soltas ou sulcadas e ainda, não deve apresentar solos que contenham substâncias orgânicas, e sem quaisquer problemas de infiltrações d'água ou umidade excessiva. A superfície preparada para a execução do calçamento deve estar bem compactada.

Será executado calçada em concreto com traço 1:3:5, com preparo mecânico. As dimensões da calçada: largura de 1,50m e espessura de 0,10 m.

A declividade transversal pode ser na execução do acabamento, quando o concreto ainda estiver fresco. Com um calço de madeira de espessura igual ao desnível, colocado sobre a guia externa, pode-se verificar a declividade, ao longo da calçada, com régua e o nível de bolha.

Antes de lançar o concreto, deve-se umedecer a base e as ripas, irrigando-as ligeiramente. O concreto é lançado no interior das formas, espalhado com uma enxada, adensado e regularizado com uma régua de madeira de comprimento aproximado de 1,50m. À medida que se for procedendo à regularização, as pontas de ferro que sustentam as ripas devem ir sendo retiradas. O acabamento é feito com uma desempenadeira comum de madeira. Não é necessário fazer um alisamento da superfície. Com uma colher de pedreiro, enchem-se as falhas existentes junto às fôrmas ou removem-se os excessos.

A superfície concretada deve ser mantida continuamente úmida, quer irrigando-a diretamente, quer recobrimo-a com uma camada de areia ou com sacos de cimento vazios, molhados várias vezes ao dia.

A declividade longitudinal da calçada é, normalmente, suficiente para o escoamento das águas pluviais, para evitar que a água fique empoçada na frente da casa, é recomendada uma pequena declividade transversal de 1%, no sentido da rua.

## 15.5 Sinalização

### 15.5.1 Placa de sinalização em chapa de aço num 16 com pintura refletiva (m2)

A sinalização vertical é um subsistema da sinalização viária, que se utiliza de sinais apostos sobre placas fixadas na posição vertical, ao lado ou suspensas sobre a pista, transmitindo mensagens de caráter permanente ou, eventualmente, variável, mediante símbolos e/ou legendas preestabelecidas e legalmente instituídas.

A sinalização vertical tem a finalidade de fornecer informações que permitam aos usuários das vias adotar comportamentos adequados, de modo a aumentar a segurança, ordenar os fluxos de tráfego e orientar os usuários da via.

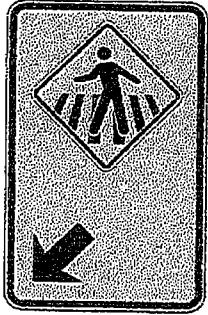

Conforme Volume II do Manual Brasileiro de Sinalização de Trânsito foram adotadas as sinalizações verticais de advertência, conforme quadro abaixo, para transmitir aos usuários as restrições no uso da via.  
Deverão ser instaladas sobre a via, junto à faixa de pedestre 02 (duas) placas de sinalização, conforme modelo a seguir:

SINAL	CÓDIGO	NOME	QUANTITATIVO
	A-32 B	Passagem sinalizada de pedestres	16

DETALHES
<b>CORES:</b> Fundo: Amarelo Orla externa: Amarelo Orla interna: Preto Símbolo: Preto Verso: Preto Fosco

Para locação das placas adotou-se afastamento de 1,2m do bordo externo da estrada com altura de 1,2m a contar da borda inferior da placa à superfície da pista de rolamento.

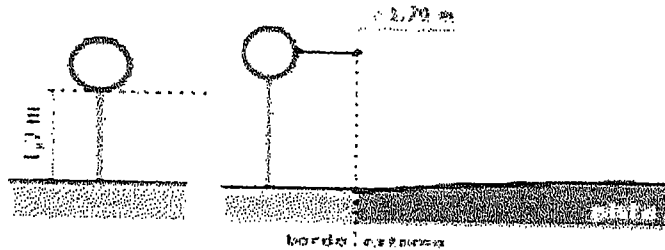

### 15.5.2 Pintura acrílica para sinalização horizontal em piso.



A pintura de sinalização horizontal deverá ser realizada de acordo com as especificações do projeto, e ser executada de forma mecânica e manual, conforme a necessidade da superfície a ser pintada.

A tinta quando aplicada na quantidade especificada, deve recobrir perfeitamente o pavimento e permitir a liberação do tráfego no período máximo de tempo de 30 minutos;

A tinta deve manter integralmente a sua coesão e cor, após aplicação no pavimento;

A tinta aplicada, após secagem física total, deve apresentar plasticidade e características de adesividade ao pavimento, e produzir película seca, fosca e de aspecto uniforme, sem apresentar fissuras, gretas ou descascamento durante o período de vida útil;

### 15.5.3 Piso podotátil de concreto-direcional e alerta 40x40x2,5 cm.

O piso tátil deverá ser instalado de acordo com o posicionamento definido no projeto de. Estes elementos deverão ser confeccionados em concreto com as dimensões 40 x 40 x 2,5 cm. O piso tátil deverá ser confeccionado nas cores especificadas no projeto, ou outra cor que contraste com o piso adjacente, tanto o piso de direcionamento quanto o piso de alerta. Deverá ser assentado de forma a estar nivelado com o piso adjacente, deixando apenas as saliências direcionais acima deste nível.

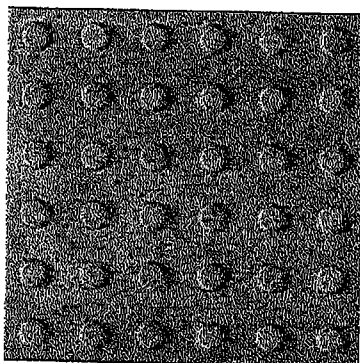

Piso tátil de alerta

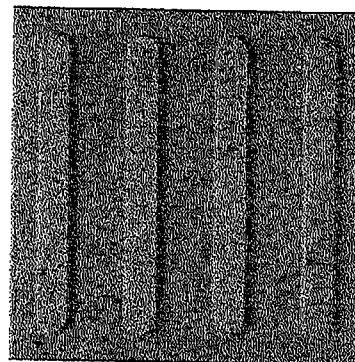

Piso tátil direcional

## 15.6 Limpeza

### 15.6.1 Limpeza de piso em área urbanizada (m2)

Ao final do serviço e durante a execução deverá ser realizada a limpeza do trecho, mantendo o ambiente limpo e sem entulhos.

## 16. Disposições finais

Esta especificação se complementa com a planilha orçamentária e a respectiva memória de cálculo, todos os documentos coerentes. Qualquer serviço ou item que não esteja incluído nesta especificação, passa a ser considerado como específico para determinadas obras, reformas de edificações, e ou outros imóveis e logradouros. Qualquer discrepância com as especificações



**ALTO SANTO**  
GOVERNO MUNICIPAL  
O FUTURO DA GOVERNO



contidas neste Caderno de Encargos, referentes aos processos construtivos, traços, ou até mesmo, alterações nas especificações de materiais e serviços constantes da correspondente Planilha Orçamentária, será esclarecida através da Fiscalização, pelo Órgão da Prefeitura de Alto Santo responsável pela elaboração e emissão da referida Planilha Orçamentária; assim como serão também dirimidas as eventuais dúvidas originadas por estas mesmas alterações. Qualquer serviço ou item que não esteja incluído nesta especificação, passa a ser considerado como item a ser incluso em algum subitem de composição de custos, para os devidos esclarecimentos. Qualquer dúvida quanto inclusão ou exclusão de item em planilha orçamentária, deverá ser consultada a princípio o profissional responsável por estas especificações e/ou orçamento desta obra

Eng. George Barbosa de Almeida  
Engenheiro Civil  
CREA-CE55144

---

George Barbosa de Almeida  
Engenheiro Civil  
RNP 061392791-5

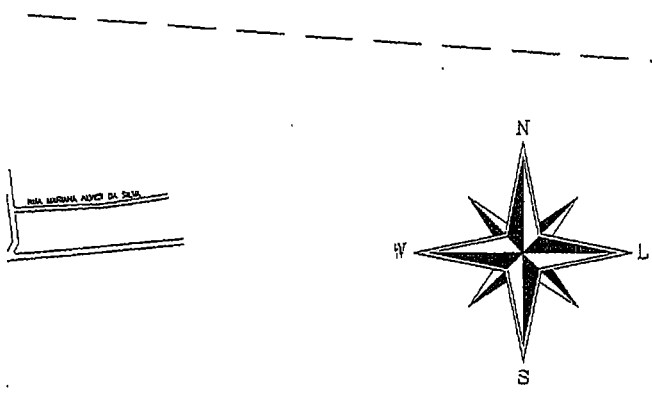

LOCALIZAÇÃO ALTO SANTO - CE

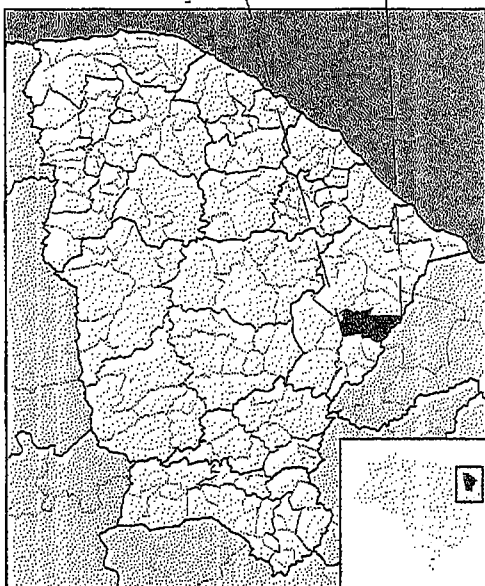

DECLINAÇÃO MAGNÉTICA JULHO 2014 E CONVERGÊNCIA MEREIDIANA DO CENTRO DA CARTA

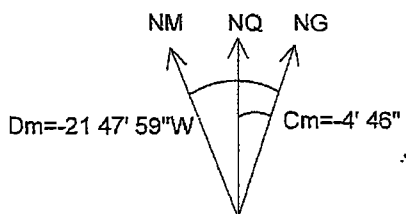

COORDENADAS DOS VÉRTICES EM UTM (DATUM SIRGAS 2000)

RAL DO MUNICÍPIO

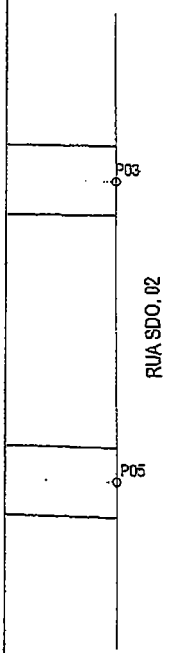

PONTOS GEOREFERENCIADOS		
	LONGITUDE	LATITUDE
P01	581268.73 mE	9390316.44 mS
P02	581279.99 mE	9390306.82 mS
P03	581454.38 mE	9390303.49 mS
P04	581269.27 mE	9390267.64 mS
P05	581454.44 mE	9390261.52 mS

S NO BAIRRO DOM POMPEU

ÁREA DA POLIGONAL  
3.904,37m<sup>2</sup>



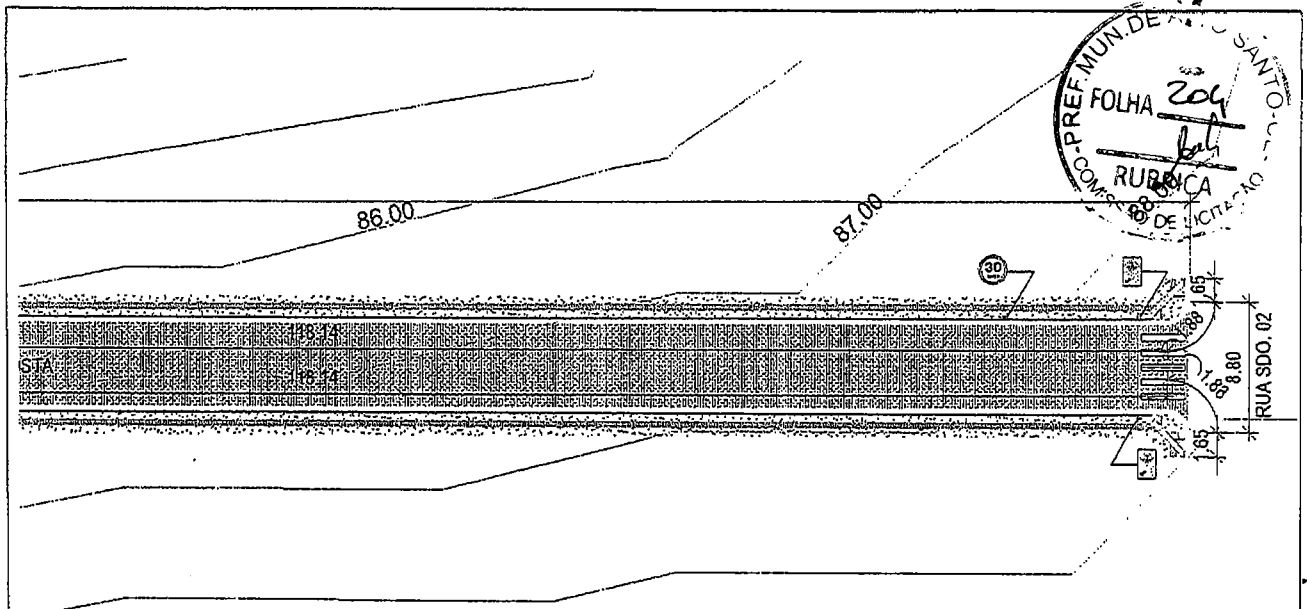

# 1 PLANTA BAIXA RUA MARINETE AVELINO

ESC 1:500

## CONVENÇÕES

PASSEIO EM CONCRETO	
PARALELEPÍPEDO	
VIAS DE ACESSO	
EIXO DA VIA	---
PONTO TOPOGRÁFICO	o
MEIO FIO	==
MEIO FIO REBAIXADO	□ □

## LEGENDA SINALIZAÇÃO

SINALIZAÇÃO VERTICAL - SINAIS DE REGULAMENTAÇÃO



R-19 - VELOCIDADE MÁXIMA PERMITIDA



PLACA FAIXA DE PEDESTRE

SINALIZAÇÃO HORIZONTAL

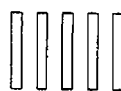

FAIXA DE PEDESTRE

A PAVIMENTADA	
APRIMENTO	ÁREA
14,61m	571,28m <sup>2</sup>
176,16m	1.710,93m <sup>2</sup>
183,98m	1.786,50m <sup>2</sup>
	4.068,71 m <sup>2</sup>

PARALELEPÍPEDO	
APRIMENTO	ÁREA
14,61m	366,61m <sup>2</sup>
176,16m	1043,43m <sup>2</sup>
183,98m	1089,08m <sup>2</sup>
	2.499,12 m <sup>2</sup>

LARGURA E MEIO FIO			
MEIO FIO DIREITO	MEIO FIO ESQUERDO	SARJETA DIREITA	SARJETA ESQUERDA
14,47m	63,03m	46,47m	63,03m
8,54m	176,98m	178,54m	176,98m
7,07m	185,18m	187,07m	185,18m

QUANTIDADE
14,50 m
20,40 m
20,40 m
55,30m

PASSEIO		
LADO DIREITO	LADO ESQUERDO	TOTAL
67,38 m <sup>2</sup>	92,48 m <sup>2</sup>	159,86 m <sup>2</sup>
262,80 m <sup>2</sup>	260,86 m <sup>2</sup>	523,66 m <sup>2</sup>
274,95 m <sup>2</sup>	271,60 m <sup>2</sup>	546,55 m <sup>2</sup>

PROJ: 02/06  
 COMPEU

**ALTO SANTO**  
 GOVERNO MUNICIPAL



RUA CORONEL SIMPLÍCIO BEZERRA  
 Nº 198 , CENTRO - ALTO SANTO, CE  
 CEP: 62970-000

ESCALA:  
 INDICADA  
 PRANCHA:  
 02/06